Aglonas, Dagdas un Krāslavas novada laikraksts

# EZERZEME

ISSN 1407-9623

Otrdiena, 2015. gada 24. marts | Nr. 23 (8922) | Cena - 41 cents

# Pavasaris ir klāt!

Krāslavas ainiņas.

Alekseja GONČAROVA foto

## Šodien numurā

**Problēmas cēlonis - skolēnu trūkums**

Intervija ar Krāslavas novada izglītības un kultūras nodaļas vadītāju Lidiju Miglāni. ..... 3. lpp

**"Cālēni" sagaidījuši pavasari**

..... 2.lpp

**Latgales lauki, Meksikas piekraste....**

..... 4.lpp

**Kā arī TV programma, reklāmas, sludinājumi un daudz citas aktuālas un noderīgas informācijas.**

**26. martā plkst. 14.00 Krās- lavas KN notiks Krāslavas pensionāru biedrības gada sapulce**. Tajā tiks sniegtas atbildes tikai uz iepriekš iesniegtiem jautājumiem.

**SIA "Dagdas komunālā saimniecība"** sniedz ekskavatora CASE 695SR2-4PS, traktora MTZ-82UK, BELARUS 1025.4 pakalpojumus.

Remontdarbus ūdensvada, kanalizācijas un siltumapgādes sistēmās.

Kontakttālrunis - **26526661**.

## Uzmanību: kūla!

VUGD atgādina, ka kūlas dedzināšana ir aizliegta. Tā apdraud cilvēku īpašumu, veselību un dzīvību!

Aizvadītajā gadā kopumā reģistrēti 4187 kūlas ugunsgrēki, kas ir par 42% vairāk nekā 2013.gadā. Kūlas dedzināšanas rezultātā izdeguši 6818 hektāri Latvijas teritorijas, cietuši seši cilvēki, gājuši bojā 2 cilvēki un nodegušas 88 ēkas.

Saistībā ar kūlas ugunsgrēkiem Valsts ugunsdzēsības un glābšanas dienests kontrolē, vai tiek ievērotas Ministru kabineta 2004.gada 17.februāra noteikumu Nr.82 „Ugunsdrošības noteikumi" prasības. Ja konstatēts pārkāpums, tiek uzsākta administratīvā lietvedība saskaņā ar Latvijas Administratīvo pārkāpumu kodeksu.

Ugunsdrošības noteikumu 3.punktā noteikts, ka ikvienas personas pienākums ir nepieļaut ugunsgrēka izcelšanos vai darbības, kas var novest pie ugunsgrēka.

Savukārt 20. punkts nosaka, ka objekta teritoriju sistemātiski attīra no degtspējīgiem atkritumiem, bet ap ēkām 10 metrus platu joslu attīra no sausās zāles un nenovākto kultūraugu atliekām.

Paredzētie sodi:

- atbilstoši Latvijas Administratīvo pārkāpumu kodeksa (LAPK) 179.panta 4. daļai par kūlas dedzināšanu uzliek naudas sodu fiziskajām personām 280 līdz 700 euro;
- atbilstoši LAPK 51.panta 2. daļai par zemes apsaimniekošanas pasākumu neizpildīšanu un zāles nepļaušanu, lai novērstu kūlas veidošanos, uzliek naudas sodu fiziskajām personām no 140 līdz 700 euro, bet juridiskajām personām - no 700 līdz 2900 euro;
- saskaņā ar Ministru kabineta 2004. gada 17. februāra noteikumu Nr.82, 21. punktu, zemes īpašniekiem (valdītājiem) jāveic nepieciešamie pasākumi, lai objekta teritorijā nenotiktu kūlas dedzināšana. Par šās prasības pārkāpšanu, atbilstoši LAPK 179. panta 1. daļai VUGD uzliek naudas sodu fiziskajām personām no 30 līdz 280 euro, bet juridiskai personai – no 280 līdz 1400 euro.

Saskaņā ar LAPK 210. pantu pašvaldību administratīvās komisijas ir tiesīgas izskatīt šā kodeksa 51. panta 2. daļā un 179. panta 4. daļā paredzēto administratīvo pārkāpumu lietas.

*Lai dzīve tik skaista un dzirkstoša viz,*
*Kā šampanietis kristāla glāzē,*
*Lai piepildās sapņi, kas tālāk trauc*
*Un laimes, lai bezgala bezgala daudz.*

**Sirsnīgi sveicu**
**60 gadu jubilejā**
**Jāni Jančevski!**

*Kaimiņš Valērijs*

*Katra diena ir diena,*
*lai atpūstos un sapņotu,*
*lai smietos un brīnītos,*
*lai mīlētu un baudītu mīlu,*
*lai runātu un klausītos,*
*lai priecātos un justos laimīgs.*
*Katra diena ir diena, lai dzīvotu!*

**Sveicam jubilejā**
**Mārīti Ļoļāni!**

*Maruta, Anna, Viļa*

*Tavs ieguvums ir Tavi gadi,*
*Kas tevi mīļi sveikuši.*
*Tos sagaidot un aizvadot*
*Tu bagātāka kļuvusi,*
*Jo katrs gads tev kaut ko devis*
*Un katrs kaut ko paņēmis,*
*Lai prieks par iegūto un doto*
*Un katru gadu nodzīvoto.*

**Sveicam Irēnu**
**VĒVERI**
**dzīves jubilejā.**

*Bijušie kaimiņi*

*Visu to labo un skaisto*
*Visu, ko vēlies tu sev,*
*To šajā skaistajā dienā*
*No sirds mēs novēlam tev*

**Sveicam skaistajā**
**50 gadu jubilejā**
**Mariju Čerņenoku!**

*Helēna, Anna*

## Trīs svētās dienas un Lieldienas

Krāslavas Sv. Ludviga Romas katoļu baznīcā

**2. aprīlis – LIELĀ CETURTDIENA**
**(KUNGA PĒDĒJO VAKARIŅU PIEMIŅAS DIENA)**
18:00 – Sv. Mise (latviešu valodā)
**3. aprīlis – LIELĀ PIEKTDIENA**
**(KUNGA CIEŠANU UN NĀVES PIEMIŅAS DIENA)**
15:00 – Lielās piektdienas dievkalpojums (poļu valodā)
18:00 – Krustaceļš Krāslavas pilsētas ielās (pulcēšanās pie kultūras nama)
Nakts adorācija (poļu valodā)
**4. aprīlis – LIELĀ SESTDIENA**
**(KUNGA AUGŠĀMCELŠANĀS SVĒTKU VIGĪLIJA)**
18:00 – Lieldienu vigīlijas sv. Mise (latviešu valodā)
Uguns un ūdens svētīšana (jāpaņem līdzi sveces)
*Pēc sv. Mises– Lieldienu galda ēdienu svētīšana.*
Nakts adorācija (latviešu valodā)
**5. aprīlis – SVĒTDIENA**
**(KUNGA AUGŠĀMCELŠANĀS DIENA)**
7:00 – Rezurekcijas procesija un sv. Mise (latviešu valodā)
*Pēc sv. Mises - Lieldienu galda ēdienu svētīšana.*
**6. aprīlis – PIRMDIENA (OTRĀS LIELDIENAS)**
8:00 – Sv. Mise (krievu valodā)
9:15 – Sv. Mise (latviešu valodā)
11:30 – Sv. Mise (poļu valodā)

**PLĒVE**
**SILTUMNĪCU VISU VEIDU**

makrolon®
ŠŪNU
POLIKARBONĀTS
SILTUMNICAI
6 m x 2.1 m
4mm, 6mm, 8mm, 10mm

**Dzīvā zeme**
(5,10, 25, 50 litri)
**Bioloģiskā augsne!**

**RUMBA**
**CENTRS**

Daugavpils, Vaļņu iela 10d. , ☎ 26670027, 65427071
Krāslava, Tirgus iela 15, ☎ 656 22036

## Pasaulē

### *Grībauskaite saņēmusi Ukrainas Gada cilvēka titulu*

Lietuvas prezidente Daļa Grībauskaite Kijevā saņēmusi Ukrainas Augstākās akadēmiskās padomes piešķirto apbalvojumu "Gada cilvēks". Grībauskaitei Gada cilvēka tituls piešķirts par Ukrainas interešu aizstāvēšanu augstākajā starptautiskajā līmenī, aktīvu Eiropas centienu un Ukrainas teritoriālās integritātes atbalstīšanu. Apbalvojumu Grībauskaitei pasniedza Ukrainas eksprezidents Leonīds Kučma un televīzijas programmu vadītāja Natālija Moseičuka. Saņemot apbalvojumu, Grībauskaite norādīja, ka šis tituls pienākas ikvienam ukrainim.

Ukrainas Gada cilvēka tituls savulaik piešķirts pāvestam Jānim Pāvilam II, Polijas prezidentam Aleksandram Kvasņevskim, Gruzijas prezidentam Mihailam Saakašvili, Lietuvas prezidentam Valdam Adamkum, Eiropas Savienības (ES) ārpolitikas koordinatoram Havjeram Solanam, Eiropas Padomes ģenerālsekretāram Valteram Švimmeram, ASV senatoram Džonam Makeinam.

### *Informatīvais karš: Krievija mēģina uzpirkt Lietuvas reģionālo laikrakstu*

Krievijas sūtņi mēģinājuši uzpirkt Lietuvas reģionālo laikrakstu, lai tas publicētu Krievijai labvēlīgu informāciju. Laikraksta "Tauraģes Kurjers" redaktore Ramune Ramanauskiene atklāj, ka "klusais" jeb informatīvais karš starp Krieviju un Lietuvu ir sācies vairākos veidos. Viņai un viņas laikraksta redakcijai nesen piedāvāja lielus kukuļus, lai viņas vadītais laikraksts publicētu iepriekš sagatavotus rakstus, kas ir Krievijai labvēlīgi un glaimojoši. Tā vietā redakcija publicēs atmaskojošu rakstu par piedāvāto kukuli. Tauraģe atrodas netālu no Krievijai piederošās Kaļiņingradas. "Tauraģes Kurjers" ir reģionāls laikraksts, kas iznāk no 1997.gada. Laikraksts iznāk divreiz nedēļā, tā tirāža ir 5000 eksemplāru. Lai gan laikraksts galvenokārt atspoguļo reģionālas problēmas, tā slejās bieži lasāms par valstij un pasaulei nozīmīgiem tematiem.

# Vēlreiz par karjeru

Katram reiz nācies atbildēt uz jautājumu: „Par ko tu vēlies kļūt?'' Vai atceraties savu atbildi? Bērnībā šis jautājums īpašas grūtības nesagādā, bet, laikam ritot, jāpiedomā gan. Kas var palīdzēt rast atbildes uz jautājumiem, saistītiem ar nākamās profesijas izvēli? Lūk, dažas no iespējām!

Pirmā ir izglītības iestāžu Atvērto durvju dienas. Tā ir lieliska iespēja klātienē iepazīties gan ar mācību procesa īpatnībām, gan ar ārpusklases dzīvi un citām konkrētas iestādes iespējām.

Otrā ir starptautiskā izglītības izstāde Rīgā, Ķīpsalā. Trīs dienu laikā var iepazīties ar jaunākajām un populārākajām mācību programmām Latvijā un ārzemēs.

Trešā ir Ēnu dienas. Tā ir ikgadēja karjeras izglītības programma, kuras ietvaros vienu reizi gadā skolēniem ir iespēja iepazīties ar sevi interesējošās profesijas pārstāvju praktisko darbību. Tieši šo iespēju šogad visaktīvāk izmantoja Krāslavas Varavīksnes vidusskolas 10.-11. klašu skolēni. Jauniešiem bija iespēja izvēlēties valsts institūcijas, organizācijas vai uzņēmuma darbinieku, kurš piekrita uzņemt Ēnu un dalīties savās profesionālajās zināšanās, prasmēs un pieredzē. Lai ēnošanas process nebūtu apgrūtinošs Ēnas devējam un Ēnas ņēmējam, tika saskaņots ēnošanas laiks. Katrs Ēnotājs izvēlētajā darba vietā pavadīja vismaz 4 stundas. Tas ļāva jauniešiem vērot apkārt notiekošo, komunicēt ar savu Ēnojamo, lai gūtu maksimāli daudz no kopā pavadītā laika, noskaidrot, kas nepieciešams, lai pats kādreiz kļūtu par profesionāli. Lai noskaidrotu jauniešu viedokli par Ēnu dienas lietderību, tika piedāvāts atbildēt uz dažiem jautājumiem un izvērtēt savu izvēli. Visi 38 Ēnotāji bija gandarīti par gūto pieredzi. Daudzi pieļāva, ka jau ir izdarījuši savu izvēli, un tagad atliek tikai cītīgi mācīties un pilnveidoties, bet daži nopietni aizdomājušies par savas izvēles pareizību. Vērtīgs ieguvums ir tas, ka mūsu Ēnotājiem ir augusi motivācija mācīties un pašizglītoties. Krāslavas Varavīksnes vidusskola pateicas Ēnu devējiem: Krāslavas novada sociālajam dienestam, SIA ''Krāslavas slimnīca'', Valsts robežsardzes Daugavpils pārvaldes Patarnieku robežkontroles punktam, Valsts robežsardzes Daugavpils pārvaldes Kaplavas robežkontroles punktam, Valsts policijas Latgales reģiona pārvaldes Krāslavas iecirknim, Valsts ugunsdzēsības un glābšanas dienesta Latgales reģiona brigādes Krāslavas daļai, SIA ''Krāslavas ūdens'', SIA ''Krāslavas aptieka'', Veikalam ''Drogas'' par sadarbību, pozitīvu un izglītojošu priekšstatu veidošanu skolēniem nākotnes izglītības un profesijas izvēlē.

***J.BOJARČUKA**, direktores vietniece audzināšanas darbā*

# To nevar aizmirst

Ir pagājuši 65 gadi kopš tās traģiskās dienas, kad 1949. gada 25. martā uz Sibīriju bija izsūtīti 45 tūkstoši Latvijas dažādu tautību cilvēki, starp tiem bija mazi bērni, veci, slimi cilvēki. No viņiem daudzi pa ceļam uz Sibīriju mira, jo ceļā līdz galamērķim bija jāpavada divas nedēļas.

Par izsūtīšanas mērķiem un vajadzību lēma Maskavas kremlī, uz kurieni bija aizbraukuši arī pārstāvji no Latvijas. Bija nolemts izsūtīšanai sarakstos iekļaut trīs kategorijas - turīgākie zemes īpašnieki, tā saucamie kulaki, uzņēmi un fabrikanti; otrie bija partizānu atbalstītāji; trešie - leģionāri un dezertieri no iesaukšanas Sarkanajā armijā. No mūsu rajona visvairāk izsūtīja uz Omsku un Novosibirskas apgabaliem. Arī es ar māsu bijām paņemti tieši no skolas sola, no Ezernieku vidusskolas, kur es mācījos 11.kl., bet māsa 8.kl. Tikai tad, kad šķērsojām Urālu kalnus, vagonu durvis bija neapsargātas, un mēs varējām staciju pieturās paņemt karstu ūdeni.

Kad bijām tikuši līdz Omskai, mūs izvietoja skolā, uz kurieni bija sabraukuši rajonu priekšnieki, kuri varēja sev izvēlēties, cik cilvēku un kāda gadagājuma uz katru rajonu pieprasīt nosūtīšanai. Tā mēs ar māsu un daudzi citi tikām iedalīti nosūtīšanai uz Poltovas rajonu Omskas apgabalā. Kolhozā bijām izvietoti pie kolhozniekiem un tikām norīkoti strādāt liellopu fermā par strādniekiem. Nodzīvojuši vasaru kolhozā, rudenī mēs tikām pārvesti tālāk uz taigas ziemeļu rajoniem, tur veicām meža darbus, kad ziema gāja uz pavasara pusi, mēs sagatavotos baļķus transportējām uz stepju rajoniem, jo tur nebija mežu. 1950. gada vasarā mūs pārvietoja uz rajona centru, kur notika būvniecība. 1952. gadā pie rajona izpildkomitejas tika nodibinātas starpkolhozu celtniecības organizācijas. Tā kā es jau biju praktiķis celtniecības darbos un man bija vidējā izglītība, mani rekomendēja nosūtīt uz Omskas celtniecības tehnikumu. Es to pabeidzu 1953. gadā kā teicamnieks un biju nosūtīts atpakaļ uz savu rajonu par tehniķi-celtnieku. Tur es nostrādāju līdz 1955. gadam, kad, pēc mana rakstiska lūguma ar Latvijas Augstākās tiesas kriminālllietu kolēģijas 1955. gada 18. jūnija lēmumu izsūtīšana tika atzīta par nepamatotu, mūs ar māsu reabilitēja. 1956. gadā mēs atgriezāmies dzimtenē.

Bet dzimtenē gāja arī raibi, jo no čekistu puses tikām uzraudzīti un lielākos amatos nevarējām strādāt. Tā es kā celtnieks visus gadus nostrādāju starpkolhozu celtniecības organizācijā līdz aiziešanai pensijā. Pašreiz darbojos Krāslavas politiski represēto klubā, kur palīdzam represētajiem noformēt dokumentus, lai dabūtu represēto statusu. Uzturam sakarus ar novada domi, ar kuras atbalstu Krāslavā tika uzcelts

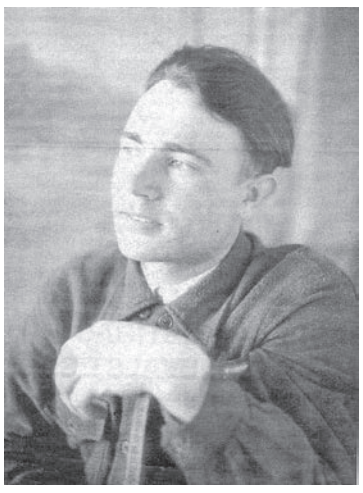

piemineklis represētajiem, kā arī notiek citi pasākumi svinamajās dienās, gan materiāli, gan organizatoriski. Paldies par atbalstu!

*Krāslavas politiski represēto kluba valdes loceklis*
***Konstantīns PONTAKS***
***Attēlā - raksta autors***

**P.S. 25. martā plkst. 11.00 notiks svinīgs pasākums - ziedu nolikšana un svecīšu aizdegšana pie represēto piemineķļa Krāslavā. Laipni lūgti visi, kuriem ir vēlēšanās apmeklēt šo pasākumu.**

# Pavasari ieskandinot

**Pavasaris ir laiks, kad katru dienu gribas svinēt, nodzīvot kā svētkus, izjust kā kaut ko īpašu un nebijušu. Tie ir pirmie tauriņi, asni, putnu dziesmas un saule, kuras ziemā mums tik ļoti pietrūkst… Šķiet, ka tā ir pilnība un nav nekā, kas varētu būt pārāks. Ir gan! Tie ir bērni.**

Jau 28. gadu Latvijā notiks mazo vokālistu konkurss "Cālis". Tas liek sarosīties vismazākajiem dziedātājiem (līdz piecu gadu vecumam) visās Latvijas pilsētās un novados.

Konkursa "Cālis" atlases pasākums bērnudārzā "Pienenīte" bija skaisti un skanīgi svētki. Tajā piedalījās 8 burvīgas meitenes, kuras cīnījās par uzvaru šajā atlasē. Uzvarētājai būs iespēja nokļūt nākamajā kārtā un uzstāties Daugavpilī. Un tad, kas zin', varbūt arī Rīgā, kur pulcēsies tikai labākie un skanīgākie *cāļi*.

Gribas paslavēt katru no dalībniecēm, jo pat ne visi pieaugušie spēj uzstāties auditorijas priekšā, kur nu vēl žūrijas vērīgo acu un ausu krustugunīs. Meitenes nenobijās un braši kāpa uz improvizētās skatuves. Katra no dalībniecēm izlozes kārtībā dziedāja divas dziesmas. Skatītāji aplaudēja, dziedāja līdzi. Par meitenēm īkšķus turēja mammas, tēti, audzinātājas, grupas biedri un, protams, PII "Pienenīte" mūzikas skolotājas Maija Bogdāne un Stanislava Bataraga. Viņas nudien vislabāk zina, kāds ceļš bija ejams līdz šim konkursam. Taču žūrija, kuras sastāvā bija PII "Pīlādzītis" mūzikas skolotāja Vija Gončarova, Krāslavas pamatskolas mūzikas skolotāja Ināra Krute un Krāslavas mūzikas skolas pedagoģe Irēna Milaša, rūpīgi izvērtēja katru priekšnesumu. Nav viegli izvēlēties labāko no labākajiem.

Neskatoties uz to, ka uzvarētāja bija tikai viena no *cālītēm*, arī citas meitenes nepalika nenovērtētas. Četrgadīgā Ksenija Fjodorova tika nominēta par "Stilīgāko cāli". Enerģijas lādiņš šajā pasākumā nenoliedzami bija Julianna Mihailova (4 g.), tieši tāpēc viņa ieguva titulu "Enerģiskākais Cālis". No viņas neatpalika "Kustīgākais Cālis" - Elīna Fiļčenkova (4 g.). Kā Jums šķiet, kura no meitenēm ir "Mīlīgākais Cālis"? Tā ir piecgadīgā Patrīcija Ratniece, bet par "Cālīti - dāmīti" tagad tiks godāta Veronika Lebedoka (5 g.). Jaunākā konkursa dalībniece - Evija Avsjukeviča, kurai ir tikai 3 gadiņi, tik skanīgi nodziedāja, ka žūrija viņai piešķīra titulu "Skanīgākais Cālis". Un visbeidzot tika nosaukts uzvarētāja jeb "Super Cāļa" vārds. Tā ir Barbara Nunesa - Gendele. Vēlam veiksmi Barbarai arī turpmāk!

Mācīsimies priecāties par katru sīkumu un no sirds - kā to dara bērni!

***Inga PUDNIKA***
***Autores foto***

# Bērnu trūkums apdraud skolu pastāvēšanu

**Izskatās, ka novadā ir sākušās skolu tīkla reformas: vispirms pašvaldība nolēma reorganizēt Indras vidusskolu par pamatskolu un nesen sagaidījām lēmumu arī par Aulejas pamatskolas slēgšanu. Lai lasītājs saprot situācijas nopietnību, uz interviju aicināju Krāslavas novada Izglītības un kultūras nodaļas vadītāju Lidiju Miglāni.**

***— Kālab viss rit tik pēkšņi?***

— Runājot par Indras skolu, tas nav pēkšņi, bet — likumsakarīgi. Pirms trim gadiem, kad Indrā tika nokomplektēta vidusskolas desmitā klase ar ļoti mazu izglītojamo skaitu, domes sēdē tika skatīts jautājums par atļauju atvērt 10. klasi un tā viņiem tika dota. No tā skolēnu skaita, kas viņiem bija, galarezultātā ir palikuši seši izglītojamie. Kā liecina visi jaunie projekti, pašlaik valsts līmenī spriež par 18 izglītojamajiem vidusskolas klasē pilsētā un 14 izglītojamajiem — lauku teritorijā. Seši skolēni ir pat mazāk nekā puse no nepieciešamā, lai pietiktu finansējuma pēc šī principa, kad nauda seko skolēnam. Turklāt Indrā šajā mācību gadā nebija ne desmitās, ne vienpadsmitās klases, divpadsmitie šovasar skolu pabeidz un aiziet projām. Skola pēc visām aplēsēm šoruden nevar nokomplektēt 10. klasi, jo, pirmkārt, viņiem savi skolēni 9. klasē ir tikai 11. Skaidrs, ka visi viņi nebūs vidusskolas kontingents, Varbūt varētu atnākt skolēni no Robežniekiem, bet no Robežniekiem, kā tas ir izveidojies vēsturiski un viņi paši to izvēlas, dodas mācīties uz Krāslavas valsts ģimnāziju vai citreiz pat uz Daugavpili. Juridiski nevar būt skola ar nosaukumu vidusskola, ja netiek realizēta vidusskolas programma. Tāpēc statuss ir jāmaina, un tā ir reorganizācija, kas atbilstoši likumam ir jāsāk vismaz pusgadu iepriekš.

***— Būs skolotāji, kuri paliks bez darba?***

— Pedagogu kolektīvā neviens bez darba nepaliek, varētu nedaudz samazināties slodzes, bet, tā kā matemātikas skolotājai jau šodien ir ļoti liela slodze, tad tas absolūti neko neietekmē. Latviešu valodas skolotāji ir trīs, bet viņi pārkvalificējušies, vai ir ieguvuši citas specialitātes. Protams, Indras skolā ir amatu savienotāji – kolēģi no Robežnieku skolas. Amatu savienotājiem slodze samazinās, bet šajā situācijā mūs tas īpaši nesatrauc. Bez darba neviens Indras skolā reorganizācijas rezultātā nepaliks.

***— Kāda situācija izveidojusies Aulejas pamatskolā, ja šeit reorganizācija acīmredzot neko neatrisina un ir lēmums par slēgšanu?***

— Aulejas pamatskola mūsu kontrolē bija katru gadu, jo katru gadu situācija šajā skolā bija uz robežas. Aulejā uz šo brīdi ir palikuši 23 izglītojamie no 1. līdz 9. klasei un ir visas klases. Lielākais skaits klasē četri, mazākais – divi. Ir jāapvieno četras klases kopā, un arī tad nevaram sasniegt nepieciešamo minimumu, lai klase sevi finansētu, kad darbojas princips nauda seko skolēnam. Zināms, ka šis princips uz nākamo gadu saglabāsies, bet pašlaik pedagogu algas reformas ietvaros tiek spriests par to, ka jāpalielina amatalgas likme un ir jāsamaksā par visiem papildu pedagoģiskajiem pienākumiem pilnā apjomā, to īpaši gribu uzsvērt – pilnā apjomā. Jo šobrīd, piemēram, lauku skolotāji saņēma naudiņu par apvienotajām stundām, amatalgas likmi viņiem varēja atļauties maksāt tikai to zemāko, kas valstī ir noteikta un turklāt mēs novadā draudzīgi dalījāmies – lielās skolas bija kā sponsori vai donori mazajām skolā. Ar nākamo gadu tiek spriests par to, ka vairs šīs dalīšanās nebūs.

***— Tiek spriests pašvaldības līmenī?***

— Nē, tie ir Ministru kabineta noteikumi, var sacīt, par to tiek spriest valsts līmenī. Izskatās, ka šie noteikumi stāsies spēkā. Ja naudiņa seko skolēnam, Aulejas pamatskola pati sevi finansēt nevar. Pašvaldībai jau tagad šie izdevumi ir ļoti lieli. 2014. gadā Aulejas pamatskolai, neskaitot skolas uzturēšanas naudu (apkure, tehniskais personāls un viss pārējais), bija jāpiemaksā 1423 eiro mēnesī skolotāju algām. Tas ir ārpus valsts mērķdotācijas un tā, ko lielās skolas iedeva. Protams, šī samaksa bija neadekvāta tam, ko skolotāji darīja, īstenībā skolotājs, sava patriotisma jūtu vadīts, centās un strādāja. Tāpat kā visā valstī, arī mūsu novadā pedagoģiskie kadri noveco un vidējais vecums ir krietni virs 40 gadiem. Ja cilvēkam ir 40 vai pāri 50, kur viņš var doties tālāk labas laimes meklējumos, viņiem jau nav izvēles, un tāpēc Aulejas skolotāji strādāja par šīm nelielajām algām.

***— Šī skola tiek slēgta pilnīgi, nekas nepaliek?***

— Skolas nebūs, bet šis jautājums tika risināts sen un tika skatīts arī variants reorganizēt skolu par sākumskolu. Bija doma atstāt pirmās četras klases, bet skolēnu skaits tajās ir 2, 2, 2 un 3. Ja neviens no viņiem nekur neaizietu, tad divus gadus tādā sastāvā varētu eksistēt, bet vecākiem ir savas domas. Ja iet projām vecākais bērns, tad gads vai divi jaunākajam neko nemainīs, un no skolas izņem arī jaunāko bērnu, lai vestu uz lielāku skolu. Tuvākā skola ir Krāslavā, bet ir ģimenes, kas dzīvo uz robežas ar citiem pagastiem un iespējams, viena ģimene izvēlēsies turpmāk skolot bērnus Konstantinovas skoliņā, kas arī ir maza. Viena krieviski runājoša ģimene plāno atdot bērnus uz Grāveru skolu, kur tiek īstenota mazākumtautību izglītības programma, respektīvi – skola ar krievu mācību valodu.

Tomēr pašvaldība uzklausīja vecāku vēlmes. 25. februārī pati braucu turp un tikos ar vecākiem. Viņiem bija lūgums saglabāt pirmskolas izglītības grupu. Ja mēs slēdzam skolu, šī grupa nevar pastāvēt, jo izglītības programmu realizēja Aulejas pamatskola. Tālab pieņemts lēmums izveidot pirmskolas izglītības iestādes "Pienenīte" struktūrvienību Aulejā, nosakot tur programmas realizācijas papildu vietu. Tādejādi juridiski šis jautājums būs atrisināts. Strādās divas skolotājas, protams viņām nebūs pilna likme, jo bērnu skaits ir ļoti, ļoti mazs.

***— Kas tiks piedāvāts pārējiem skolotājiem?***

— Mēģināsim iekārtot darbā. Neskaitīšu amatu savienotājus, runāšu par tiem, kuri strādā pamatdarbā. Divi pedagogi ir pirmspensijas vecumā, viņi var doties uz *biržu,* pēc tam pensijā. Aulejas pagasta pārvaldes vadītājs Aivars Umbraško mums ļoti lūdza palīdzēt iekārtot darbā trīs skolotājus. Pagaidām nevaru pateikt, kas un kā, bet, ja būs kāds risinājums, viņiem turpmāk būs jābrauc uz darbu. Es gan domāju, ka mēs radīsim risinājumu šiem cilvēkiem.

***— Kāda situācija citās skolās? Vai tuvākajos gados apdraudēta vēl kādas izglītības iestādes pastāvēšana?***

— Noteikti. LNT ziņās bija sižets par Skaistas sākumskolu, kurā izskanēja informācija, ka tā ir mazākā valstī. Es to nebūt neapšaubu, visticamāk, tā arī ir. Kādreiz ministrijas mājaslapā varējām paskatīties izglītojamo skaitu Latvijas skolās, tad nez kāpēc tagad šī informācija vairs tur nav atrodama.

Katrā ziņā Aulejas skola nav pēdējā rindā uz slēgšanu, tāda diemžēl ir mūsu dzīves rūgtā īstenība. Mums fiziski nav bērnu, kurus mācīt. Pēc Izglītības kvalitātes valsts dienesta ziņām 211 mūsu novada bērni atrodas ārzemēs. Tie ir bērni izglītības vecumā no 5 līdz 18 gadiem, kuriem būtu jābūt mūsu izglītības iestādēs un kuri palikuši piesaistīti mūsu novadam. Viņi reāli ir ārzemēs. Mēs katru gadu kopā ar pašvaldības policiju, kura mums palīdz, staigājam pa mājām, meklējam, skaidrojamies, kad nevaram vairs galus savilkt un mums ir tikai ziņas par deklarācijas vietu.

***— Ja nemaldos, 2008. gadā Krāslavas vidusskolai piešķīra Valsts ģimnāzijas statusu. Kāda ir šī statusa perspektīva? Vai bērnu skaita sarukuma dēļ tas netiks zaudēts?***

— Tam statusam ir vairākas prasības: par centralizēto eksāmenu rezultātiem, par vismaz divu izglītības programmu realizāciju 10.-12. klasēs un par vismaz 150 izglītojamiem skolā. Šobrīd top Ministru kabineta noteikumu projekts, kas ir aizkavējies, bet kurā šī latiņa tiek pazemināta līdz 120 izglītojamiem 10.-12. klasē. Mūsu ģimnāzija tajā stabili iekļaujas. Ja noteikumi nemainītos, ģimnāzija varētu ar nākamo gadu zaudēt šo statusu, bet noteikumi mainīsies, jo acīmredzot šī situācija ar bērnu skaita samazinājumu ir ne tikai pie mums, bet visā valstī.

***— Kāda situācija izveidojusies Krāslavas poļu skolā, kur arī ir maz bērnu?***

— Poļu skolas uzturēšana ir dārga, jo ēka liela, skolēnu skaits neliels. Šajā mācību gadā jau dome nāca pretī poļu skolai un atļāva atvērt pirmo klasi, kurā rezultātā palika viens izglītojamais. Kopējais skolēnu skaits – 41 izglītojamais no 1. līdz 9. klasei. Viņiem arī ir apvienotās klases, tāpat kā citās mazās lauku skolās. Pašvaldība palīdz ar pirmskolas grupas līdzfinansēšanu. Bet, nav šaubu, ka nākamajā gadā mums būs jāatgriežas pie jautājuma, cik lietderīgi poļu skolu uzturēt esošajās telpās? Viens no risinājumiem — šīs skolas bērni mācās kādas citas pilsētas skolas telpās, saglabājot mācību programmu. Taču nākamajā mācību gadā viņi paliks savā vietā, savā skolā, jo šobrīd visi termiņi garām, lai kaut ko pasāktu saskaņā ar likumu.

Jāpiebilst arī par Kalniešu skolu ar 43 izglītojamajiem, kas arī ir tuvu pilsētai. Bērnu kopumā ir maz, lai skola varētu sevi finansēt. Vēl mums ir Sauleskalna un Skaistas sākumskolas ar mazu skolēnu skaitu, kuras arī nespēj sevi finansēt. Diemžēl mums ļoti strauji samazinās skolēnu skaits Izvaltas pamatskolā, un ļoti strauji arī Robežnieku pamatskolā. Principā ar stabilu izglītojamo skaitu no visām mūsu novada lauku skolām ir tikai Indra.

***— XI Latvijas skolu jaunatnes dziesmu un deju svētkos, kuri notiks 2015. gada 6.-12. jūlijā Rīgā, piedalīsies aptuveni 37000 bērnu un jauniešu no visas Latvijas. Vai starp viņiem būs mūsu novada bērni un jaunieši?***

— Būs noteikti, skaitu gan vēl nevaru pateikt, jo atlases skate bija tikai dejotājiem, un skaidrs, ka tie, kuri ieguva 1. pakāpi, visticamāk dosies uz Rīgu. Par 2. pakāpi, kuri ir tuvu pirmajai, būs zināms, kad žūrija izbrauks visu valsti un būs sarindoti visi kolektīvi. Pašvaldība nekad nav pateikusi nē, ir pat rezervēta aptuvena summa, jo arī nezinām, cik precīzi būs braucēju. Bet mūsu pašvaldība vienmēr centusies atbalstīt visus bērnus, visos gadījumos, kad ir izcīnītas vietas un jābrauc startēt tālāk.

***— Dažreiz nākas dzirdēt lasītāju jautājumus, kāpēc bērniem vispār jābrauc uz tik milzīgiem svētkiem, kāpēc tās negulētās naktis, smagie mēģinājumi un viss cits?***

— To vislabāk jautāt bērniem, kāpēc viņi grib turp braukt? Tas ir stimuls viņu ieguldītajam darbam. Negulētas naktis būtu sīkums, bet šī slodze, sevišķi dejotājiem, ir ārkārtīgi liela. Iepriekšējos dziesmu svētkos nenormālajā karstumā uz ļoti nekvalitatīvā Daugavas stadiona laukuma seguma, kur notika mēģinājumi, bija ne tikai fiziska slodze, bet arī izmežģītas kājas. Bet pēc tam ir milzīgs gandarījums, ka spēj paveikt visu to, ko var citi. Kopā lielā masā izdejojot un izdziedot, ir svētku sajūta, ir vienotības sajūta un ir liels patriotisms. Pamēģiniet izturēt šo fizisko slodzi, — tas ir vēl kāds patriotisms!

***— Paldies par interviju!***

***Juris ROGA, autora foto***

# Krāslavas novada bērnu dambretes turnīrs

11.martā Krāslavas novada 6-gadīgie bērni sanāca kopā uz Dambretes turnīru. Kopā piedalījās 16 bērni no PII "Pienenīte", PII "Pīlādzītis", Robežnieku pamatskolas un Varavīksnes vidusskolas. Turnīra galvenais tiesnesis bija Krāslavas novada Domes deputāts un skolotājs Ēriks Zaikovskis, pasākumu vadīja novada pirmsskolas skolotāju MA vadītāja Jeļena Vorošilova, kura tēloja Dambretes Dāmu.

Sīvā cīņā noskaidrojās labākie novada jaunākie dambretisti: 1.vietu ieguva Marats Vasiļevskis no PII "Pienenīte" (skolotāja Rita Jurčenoka), 2.vietā - Artūrs Mihailovs no PII "Pīlādzītis" (skolotājas Olga Maļinovska, Viktorija Leibusa), 3.vietā Arina Dembovska no PII "Pīlādzītis" (skolotājas Olga Maļinovska, Viktorija Leibusa), 4.vietā Robežnieku pamatskolas audzēknis Ričards Buko (skolotāja Antra Kalviša), 5.vietā - Viktorija Rutkovska no "Pīlādzītis" (skolotājas Rasma Krumpāne, Žaneta Moiseja), 6.vietā Guntars Vorslovs no "Pienenīte". Turnīra nobeigumā katrs bērns saņēma Diplomu un nelielu dāvanu. Bērni bija lepni par saviem panākumiem. Pateicības saņēma arī skolotājas, kuras gatavoja savus audzēkņus turnīram: Antra Kalviša, Viktorija Plociņa, Rita Jurčenoka, Rasma Krumpāne, Žaneta Moiseja, Olga Maļinovska, Viktorija Leibusa. Pateicamies Krāslavas novada domei par turnīra atbalstu.

*Krāslavas novada pirmsskolas skolotāju MA vadītāja* ***J.Vorošilova.***

Atvērtā pasaule

# Latgales lauki un Meksikas jūrmala...

**Šeit, starp jūru un lagūnu, atpūtās Latvijas zemnieki.**

Uz neizdevušā komunisma drupām mēs spītīgi turpinām būvēt kapitālismu. Lai gan kārtējā revolūcija laukos līdz ar īpašuma pārdalīšanu pagāja atbilstoši visspēcīgākajam scenārijam, divdesmit gadu garumā parādījās ne tikai mazās zemnieku saimniecības, bet arī īsti fermeri.

Zemnieku saimniecību „Raudovišķi" un „Vaicuļevas" īpašnieku likteņi ir līdzīgi kā divas ūdenslāses. Gan Ivanovi no Kalniešiem, gan Zalboviči no Indras uzsāka darbu laukos no dažiem hektāriem. Un iesaistīja lauksaimniecībā savus dēlus, kurus audzināja būt uzticīgiem dzimtajai zemei.

**Aleksandrs Ivanovs: palmas ir skaistas, taču bērzi ir skaistāki.**

Zemnieku ballēs vienmēr priecājos par Ivanoviem un Zalbovičiem, jo parasti viņi ievāc bagātīgu apbalvojumu ražu. Tādos īpaši pacilātos, laimīgos brīžos, kad cilvēki saņem pelnītu sabiedrības atzinību, kārtējo reizi pieķēru sevi pie domas - bez mīlestības pret savu darbu tādus augstumus nekad nesasniegsi. Tā ir mūsu dzīves galvenā sāls: jo grūtāk, jo interesantāk. Vecāka gadagājuma lasītāji acīmredzot būs pārsteigti par to, ka tagad Ivanovi un Zalboviči apstrādā tikpat lielas platības, kādas bija kolhozu laikā, piemēram, „Daugavā" vai Kaļiņina kolhozā. Mūsdienās fermeru saimniecībās strādājošo skaits šajās teritorijās ir desmit reizes mazāks, bet graudaugu un rapša ražīguma līmenis ir tāds, kāds pat sapņos nerādījās kolhozu agronomiem. Protams, nevar iztikt bez mūsdienīgām tehnoloģijām. Aleksandrs Ivanovs pastāstīja, ka augsnes analīzes tiek veiktas Vācijā, no kurienes atsūta arī rekomendācijas. Pēc katra zemes gabala skenēšanas agrokultūras saņem visus nepieciešamos elementus - kāliju, fosforu un citus. Laika gaitā mūsu fermeri nodibināja ilglaicīgas partnerattiecības ar firmu „Syngenta", kas piedāvā zemkopjiem ne tikai konsultācijas, bet arī vismūsdienīgākos minerālmēslojumus un herbicīdus. Šī starptautiskā firma sagatavoja pārsteigumu saviem partneriem, Latvijas fermeriem, - desmit dienu atpūtu Meksikā.

Mana raksta varoņi ir līdzīgi arī ar to, ka viņiem ir brīnišķīgas dzīvesbiedres. Un, protams, ceļojumā pāri Atlantijas okeānam fermeri devās kopā ar savām sievām. Faina Zalboviča un Lilija Ivanova ir ne tikai ģimenes pavarda glabātājas, bet arī īstas biznesa lēdijas. Starp citu, no Latvijas komandas četrdesmit ceļotāju sastāvā Zilo ezeru zemi pārstāvēja divpadsmit strādīgākie un veiksmīgākie lauku uzņēmēji.

Uzprasīties ciemos pie Ivanoviem nebija vienkārši: agrs pavasaris, daudz darba jaunajā lopkopības kompleksā. Apburošā Lilija vienā acumirklī uzklāja galdu, un pirms mūsu sarunas piedāvāja īstas, Meksikā ražotas tekilas degustāciju. Lilija un Aleksandrs ir nosauļojušies, izskatās jaunāki nekā līdz šim un labprāt dalās savos iespaidos. Kad es uzdevu jautājumu par visinteresantāko ceļojumu un valsti, tūristi ar stāžu vienbalsīgi atbildējuši, ka tā esot Kambodža, kontrastu valsts, kas atstāja neaizmirstamus iespaidus. Taču arī Meksikā, pie Karību jūras, ir lieliska atpūta. Mūsdienās Meksikas kūrorti ir slaveni ar piedāvājuma daudzveidību: dabas rezervāti, arheoloģiskie pieminekļi, ekstremālas izklaides. Mūsējos, pirmkārt, interesēja divu civilizāciju vēsture – senie maiji, kas dzīvoja ap 2000. gadu pirms mūsu ēras, un acteki, kas apdzīvoja Mehiko ieleju pirms spāņu iekarotāju ierašanās.

Visspilgtākais iespaids – senās pilsētas Čečenicas apmeklējums. Sajūsmas virsotne - Kukulkana piramīda, kas ir iekļauta jauno septiņu pasaules brīnumu sarakstā un ir saistīta ar maiju astronomiskajiem novērojumiem. Šī arheoloģiskā celtne ir uzbūvēta tādā veidā, ka divas reizes gadā saulgriežu svētkos saules stari krīt uz akmens pakāpēm, radot fantastisku gaismu un ēnu spēli. Tā arī ir mīkla daudziem zinātniekiem, tāpat kā maiju kalendārs. Skaidrs, ka viena atvaļinājuma laikā visu Meksiku neiepazīsi, tāpēc ir stimuls un iemesls vēlreiz apmeklēt šo eksotisko valsti Ziemeļamerikas dienvidos, kas atrodas divu klimata joslu zonā - tropiskajā un mērenajā. Mūsu ceļotāji atbrauca ziemas laikā, kad gaisa temperatūra piekrastē ir no plus 20 līdz 35 grādiem. Arī ūdens ir ļoti silts, tāpēc peldēšanās procedūras un sauļošanās priekus Latvijas iedzīvotāji izbaudīja pilnā mērā. Un vēl viens iespaids pēc Čečenicas apmeklējuma ir saistīts ar peldi unikālā piecdesmit metru dziļā ezerā. Tur ir ārkārtīgi skaists pazemes avots, kuram apkārt, alas dzīlēs, aug tropiskie koki un puķes.

Temaskalā viesi no Latvijas iepazinās ar indiāņu pirti „karsto akmeņu mājā" un masāžu. Aleksandrs un Francis ir kaislīgi mednieki un makšķernieki, tāpēc pierakstījās arī uz makšķerēšanu jūrā. Tagad Aleksandrs visu mūžu var lepoties ar to, ka noķēris tarponu, vēlāk no viņa tika izgatavots cepetis pēc meksikāņu receptes.

Lilija ar degošām acīm stāstīja par leģendārās Sieviešu salas apmeklējumu, kur atrodas pasaulē labākais delfinārijs...

Būs grūti aprakstīt visu, ko redzēja mūsu ceļotāji Karību jūras krastos. Pieczvaigžņu viesnīca, zviedru galds. Pludmales atpūta - spēles, konkursi un pārējie izklaides pasākumi. Atvaļinājums izdevās!

Taču mūsu atklātās sarunas beigās Aleksandrs Ivanovs atzinās: „Jo vairāk ceļoju, jo dziļāk saprotu, ka mūsu Latgale ir visvētākais zemes stūrītis. Un pat unikālajā Meksikā jau trešajā atpūtas dienā sāku ilgoties pēc mājām. Makšķerēšana jūrā ir kolosāla, bet mūsu medības labā kompānijā ir labākas!"

Gribu piebilst: tekila ir laba, taču Rīgas balzams ir „krutāks"!

***Aleksejs GONČAROVS***

**Mūsu makšķernieki.**

**Tarpons nepadodas.**

**Meksikas eksotika.**

**Septītais pasaules brīnums ir Kukulkana piramīda.**

**Latgales biznesa lēdijas – Faina Zalboviča un Lilija Ivanova.**

# "Miss Aerobika"

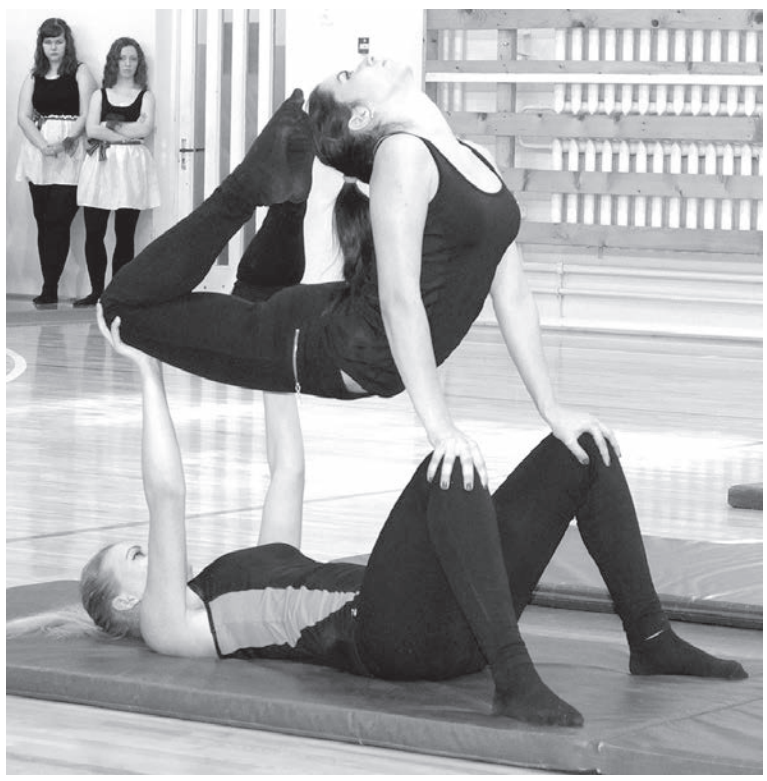

**Krāslavas Varavīksnes vidusskolā pavasaris tradicionāli tiek sagaidīts ar skaistu sporta un deju konkursu „Miss Aerobika". Šie skaistuma svētki (citādi nenosauksi!) šogad notika 13. martā, skolēnu pavasara brīvlaika priekšvakarā.**

Daiļā dzimuma pārstāves no 5. līdz 12. klasei priecēja ar savām dejām, pārsteidza ar lokanību, sajūsmināja ar kostīmiem un radošo pieeju konkursam gan žūriju, kura sastāvēja, protams, tikai no vīriešiem, gan daudzus līdzjutējus, skolotājus un viesus, kā arī visus tos cilvēkus, kas atnāca uz šo pasākumu. Dažādu žanru mūzika, dziesmas no populāru un mazpazīstamu grupu un dziedātāju repertuāra, dejas ar vēdekļiem, cepurēm un citiem atribūtiem - to visu varēja ieraudzīt šeit, konkursā „Miss Aerobika 2015".

Tiesības iedegt „Olimpisko uguni", pareizāk sakot - svētku sveci, tika uzticētas Aleksandrai Petunovai, pagājušā gada titula „Miss Aerobika" īpašniecei. Tad notika priekšnesumu kārtības izloze, obligātās un oriģinālās programmas demonstrēšana, meiteņu – vingrotāju - un puišu - nākamo spēkavīru - uzstāšanās, skolēnu grupas zibakcija un austrumu deja Viktorijas Zujevas izpildījumā. Pēc tam žūrijas locekļi – Ēriks Zaikovskis, Aleksandrs Kļimovs, Dzintars Patmalnieks, Ivans Lukša un Aleksandrs Lukša - devās apspriest un pieņemt svarīgo lēmumu – kam jāpiešķir konkursa nominācijas un balvas.

Viņu atgriešanos sagaidīja ar vētrainām ovācijām, degdami nepacietībā, visi apklusa, klausoties informāciju par rezultātiem. Šogad godalgotās vietas un nominācijas ieguva:

"Miss Aerobika 2015"- Diāna Lukaševiča;

"Vice - miss Aerobika"- Karolīna Lukaševiča;

"Miss Smaids" - Ērika Zaikovska;

"Miss Simpātija" - Rita Zaikovska;

"Miss Grācija" - Marija Cimoško.

Šos brīnišķīgos pavasara svētkus palīdzēja organizēt: Latvijas Sarkanais Krusts, Aivara Veštera ziedu veikals, firma „Krāslava D" un, protams, pati Varavīksnes vidusskola.

Paldies visiem par šo skaisto pasākumu, par saulaino garastāvokli un brīnišķīgo darba nedēļas noslēgumu!

***Natālija ZDANOVSKA***
***Autores foto***

# Ar smaidu pret propagandu

Vārds separātisms pēdējā gada laikā dažādos veidos, locījumos un kontekstos dzirdēts tik bieži un daudzskaitlīgās versijās, ka droši varētu pasludināt par gada vārdu vai nevārdu Latvijas, Eiropas vai pat visas pasaules politikā. Par to sprież valdība, par to diskutē NATO un ES sanāksmēs, par to no preses slejām atgādina pat kāds pilsonis Beness Aijo – visnotaļ savdabīgs „nacionālboļševiku" līderis un reinkarnējies „latviešu sarkanais strēlnieks" vienā personā.

Skaidrs, ka neiztiek bez Latgales pieminēšanas: „Tā ir īpaši ievainojama. Tur ir problēmas ar informatīvo telpu. Plaša robeža ar atkal pie pustraka vadoņa tikušo Krievzemi. Tur varētu būt sevišķi daudz tādu, kas vēlētos dzīvot pēc Putina, Rogozina, Žirinovska vai citu tamlīdzīgu tipāžu ieskatiem veidotā „krievu pasaulē".

Diemžēl mūsu valstī tiešām dzīvo ievērojams skaits cilvēku, kuri tic Putina propagandas mašīnas sacerējumiem par labo dzīvi Krievijā, par fašistu huntu Ukrainā un geju huntu Eiropā, vai tic tam, ka visām Krievijas un pasaules nebūšanām par cēloni ir visuresošo ASV slepeno dienestu sazvērestības. Ne tikai kādam Latgalē – arī Rīgas mēram liekas, ka Putins ir "labākais", kas mums šobrīd kaimiņos var būt.

Cik noprotams, mēs plānojam savu atbildi. Kaitina, tomēr nepārsteidz tas, ka darām to ļooooti lēni un īpaši nesteidzoties. Kaitina un nu jau nepārsteidz, ka izskatāmies un droši vien arī esam apjukuši, ka instinktīvi vēlamies šādu savu iedzīvotāju smadzeņu skalošanu izbeigt ar mehānisku Kremļa ruporu izslēgšanu vai kaut kādu formālu aizliegšanu.

Vienlaicīgi – pārsteidz, kādēļ mēs Kremļa propagandas atspēkošanai un ietekmes mazināšanai aktīvāk neizmantojam jau šobrīd samērā brīvi pieejamos resursus un metodes. Turklāt šajā gadījumā mums daudz ko priekšā pasaka pašu Kremļa saimnieku darītais.

### *Internets*

Tā pieejamība pavisam drīz būs pielīdzināma TV pārklājuma sasniegtajiem rādītājiem.

ES vai vienas valsts atbalstīta neliela speciālistu grupa, kuras uzdevums būtu operatīva Kremļa propagandas atspēkošana, veidojot īsus, viegli uztveramus, uz faktiem balstītus un (ideālā gadījumā) pozitīvus vai pat humoristiskus video un infografikas vairākās valodās, varētu dot patiešām jūtamu rezultātu.

Rogozina kungs lepojas ar okupanta titulu („uzbūvēja fabrikas, izglītoja aborigēnus")? Atbildes materiālā kāds varētu pajautāt, kāpēc PSRS pretojās Vācijas uzbrukumam – vācieši uzvaras gadījumā taču tādus izcilus autobāņus Krievijā būtu sabūvējuši? Putina kungs kārtējo reizi nopeļ netiklības zaņķī grimstošos Rietumus? Atbildes materiālā jāvaicā, ko nogrēkojušies Krievijas elites bērni, ja par sodu tiek sūtīti uz netiklajiem Rietumiem (Putina meitas dzīvojušas Vācijā un Nīderlandē, savukārt Lavrova meita ir ASV pilsone un tur dzīvo)? Ķiseļovs nopeļ „Kijevas huntu"? Te īsi jāpaskaidro vārda „hunta" nozīmi (parasti militāru personu grupa, kas savās rokās pārņēmusi politisku varu) un atgādinām, ka tieši Krievijā pie varas ir cilvēku grupa, kur gandrīz katram ir militāra dienesta pakāpe.

Visiem sagatavotajiem materiāliem jābūt brīvi pieejamiem tīmeklī. Jāaicina cilvēkus ar tiem dalīties. Kampaņveidīgi. Līdzīgi, kā mēs to darām ar citām sociālajām vajadzībām un to ietvaros sagatavotajiem materiāliem. Iespējams, jāizmanto interneta komercijas piedāvāto iespēju reklamēt šādus video, balstoties uz potenciālā skatītāja atrašanās vietu. Turklāt šādas reklāmas pirmo sekunžu vēstījumu redz visi – neatkarīgi no tā, vai attiecīgajā vietnē nācis skatīties Panorāmas vai Ķiseļova „Vesti" atkārtojumu.

Labākais, ka šeit nav nekas no jauna jāizdomā vai jāpārspīlē. Vien operatīvi jāpiedāvā skaidri saprotami fakti salīdzināšanai.

Ja Putina propagandas mērķis nav pārliecināt par savu taisnību, bet vienkārši piesārņot fonu (lai galu galā cilvēki netic nekam un nevienam), tad arī mums nav jāpierāda sava taisnība. Pietiks, ja uzskatāmi parādīsim, cik smieklīga un nenopietni uztverama ir Kremļa propaganda.

Tāpat jāapsver doma par šādu materiālu krātuves reklāmu TV un citos tradicionālajos plašsaziņas līdzekļos. Iespējams, arī tajos, kas uzskatāmi par Kremļa ruporiem. Viņu piekrišana vai atteikums šādu reklāmu pārraidīt jau būtu pozitīvi izmantojama ziņa pati par sevi.

### *Plašsaziņas līdzekļi*

Jāatceras, ka šeit nav runa tikai par mūsu valsts krievvalodīgajiem pilsoņiem. Sekojot notikumiem, ar nožēlu jāsecina, ka arī daudziem latviešiem Kremļa propagandas kontekstā notiekošais neinteresē, pavisam nav skaidrs vai pat ir „pielipušas" patiesībai pilnībā neatbilstošas klišejas. Nacionālajiem medijiem aktīvāk jāturpina darboties, skaidrojot notiekošo, lai arī mūsu tautiešiem nebūtu pārsteigums par to, ka, piemēram, absolūtajam vairākumam aktīvāko Ukrainas brīvprātīgo (Birjukovs, Kasjanovs, Makarova u.c.) dzimtā ir krievu valoda un tajā ikdienas operācijās komunicē arī visas no Ukrainas austrumos pastāvīgi dislocētajām karaspēka daļām.

Jāatceras, ka plašsaziņas līdzekļi ne tikai ziņo par sabiedrības noskaņojumu, bet vienlaicīgi to arī veido. Ja neziņot par notikumiem (arī tad, ja tie lielākoties ir negatīvi) būtu nepieņemami, tad izvēloties personas, kurām tiek dots ētera laiks, varētu piedomāt kārtīgāk. Citādi brīžiem rodas tāds iespaids, ka Latgali Latvijas nacionālajos medijos pārstāv tādi novadam sveši marģinālļi kā Lindermans vai Osipovs, nevis paši latgalieši.

### *Tikšanās ar iedzīvotājiem*

Te slēpjas viena no mazas valsts priekšrocībām. Nav nemaz tik neiespējami izveidot tādu situāciju, kurā gandrīz katrs valsts iedzīvotājs varētu apgalvot, ka vismaz reizi gadā ir klātienē redzējis vai vismaz dzirdējis kādu no valsts augstākajām amatpersonām. Un, ja vēl ir dabūjis iespēju izteikties...

Cilvēku vajadzību pēc šādas uzmanības nedrīkst novērtēt par zemu. Sevišķi reģionos. Ir saprotama Ministru kabineta vai Saeimas pārstāvju ikdienas aizņemtība. Eiropas prezidentūra, ikdienas darbs, tikšanās... Taču šis ir tas laiks, kad prioritātēm ir jāmainās.

Šādam nolūkam varētu izveidot grafiku ar visu valsts augstāko pārvaldes iestāžu pārstāvju līdzdalību. Papildus ministriem un deputātiem tādas tikšanās var apmeklēt vai patstāvīgi organizēt dažādu valsts dienestu (Policija, Robežsardze, NBS, VUGD u.c.) un lielāko valsts uzņēmumu (Latvenergo, Lattelekom, LDz u.c.) vadība vai speciālisti. Iespējams, arī lielāko privāto uzņēmumu pārstāvji. Krieviski raidošo plašsaziņas līdzekļu pārstāvji. Apsverama doma aicināt arī ārvalstu viesus (vēstnieki, Ukrainas iedzīvotāji u.c.). Šādi pasākumi ir arī lielisks veids kā izplatīt iepriekšminētajās sadaļās aprakstīto propagandu atspēkojošo informāciju. Iedzīvotāji īpaši atsaucīgi būtu, ja kādā no šādām tikšanās reizēm varētu piedalīties arī kāds mākslinieks. Vai Fredis nevarētu ar vienu spēcīgu humora devu uzspridzināt visu to propagandas radīto "karaļvalsti"?

Šis tas no iepriekšminētā tiek darīts. Taču, sistematizējot un pievienojot papildus vēstījumu par to, ka tā ir tieša reakcija uz bažām par drošības situāciju, efekts būtu daudz lielāks. Iespējams, ka šādos pasākumos ieguldītais laiks ne vienmēr materializētos konkrētā sabiedrības rīcībā vēlāk, taču iespēja izteikties un tikt uzklausītam reģionu iedzīvotājam – tas arī ir daudz.

***Juris VIĻUMS,***
*12. Saeimas deputāts*

## Krimināls, notikumi

**Laika periodā no 13.03.2015 līdz 20.03.2015. Krāslavas iecirknī tika reģistrēti 94 notikumi. Būtiskākie:**

- 13. martā Krāslavā, Pļavu ielā, tika iekļūts kādā mājā un nozagti pensionāres uzkrājumi. Notiek vainīgās personas meklēšana.
- Naktī uz 15. martu Krāslavā, Rēzeknes ielā 6 nenoskaidrotas personas, uzlaužot dzīvokļa durvis, nozaga portatīvo datoru ACER. Notiek kriminālmeklēšanas pasākumi, vērsti uz vainīgās personas noskaidrošanu.
- Laika periodā no 13. līdz 17. martam nenoskaidrotas personas no privātmājas Rīgas ielā, Krāslavā, nozaga televizoru HITACHI. Tika uzsākts kriminālprocess, notiek izmeklēšana.
- Naktī uz 15.martu Ūdrīšu pagasta Lejas Romuļos viesis, kuru saimnieki paši ielūdza ciemos, atbildēja ar pavisam neglītu rīcību – nozaga naudu un aizdzina automašīnu VW Passat. Taču tālu iereibis zaglis netika - bija apstādināts ar policijas ekipāžu. Č, dzim. 1994.g., agrāk vairākkārt bija nonācis policijas redzes lokā sakarā ar mantiskiem noziedzīgiem nodarījumiem.
- 17.martā apm.plkst.12.00 Krās- lavā, Aronsona ielā 10, vīrietim tika nodarīti miesas bojājumi un nolaupīts mobilais telefons. Vainīgā personība tika noskaidrota, notiek izmeklēšana.
- Atskaites periodā Krāslavas un Dagdas novados tika reģistrēti 22 kūlas degšanas gadījumi. Vismaz vienā gadījumā, Kaplavas pagastā, nodega saimniecības ēka un apdedzis vietējais iedzīvotājs, kurš nolēma atbrīvoties no vecām siena kaudzēm. Policija atgādina, ka par kūlas dedzināšanu Administratīvo pārkāpumu kodeksā tika paredzēts naudas sods no 280 līdz 700 eiro.

**24. martā** Ir iemesls!

# Žila Verna piemiņas diena

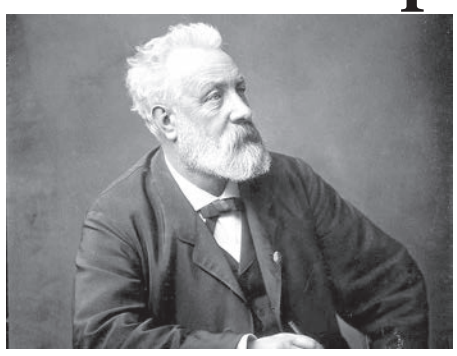

Pastāv versija, ka savu pirmo detektīvu Agata Kristi uzrakstījusi tāpēc, ka viņu izaicināja to izdarīt. Kāds no viņas draugiem izteicās par to, ka sieviete nav spējīga sacerēt patiešām aizraujošu kriminālstāstu, jo detektīva sižeta loģika daiļā dzimuma pārstāvēm nav pieejama. Neskatoties uz to, Agata Kristi kļuvusi par populārāko detektīvu autori pasaules literatūras vēsturē. Otrais pēc popularitātes un grāmatu tirāžām ir Žils Verns. Viņš sāka rakstīt grāmatas aiz garlaicības...

Vernu dzimtā visi vīrieši kļuva par juristiem, tādēļ vecākā dēla nākotne bija jau iepriekš noteikta. Žila aizraušanos ar noslēpumiem, ar vēsturi un aprakstiem par tālajām valstīm vecāki uzskatīja par untumiem, par kuriem viņš aizmirsīs pēc iestāšanās universitātē. Kādu dienu Žils slepus no vecākiem bija pieteicies par jungu uz kāda no šoneriem Nantā, dzimtās pilsētas ostā. Zēnu pieņēma aiz cilvēciska žēluma, jo viltnieks sacerēja sirdi plosošu stāstu par bāreņa likteni. Tēvs pārtvēris savu atvasi pirms kuģa atiešanas uz Indiju... Žils Verns iestājās universitātē, bet par juristu nekad nestrādāja, kaut gan saņēma attiecīgo diplomu.

Rakstnieka biogrāfi apgalvo, ka ceļu uz literatūras pasauli jaunajam sapņotājam atklāja viņa tēvocis, kas arī bija grāmatu mīļotājs, bet viņa paziņu vidū bija Dimā un Igo.

Pēc lekcijām Sorbonas Universitātē tieslietu students skrēja uz publisko bibliotēku, kur notika tikšanās ar rakstniekiem, lekcijas un diskusijas. Pēc bibliotēkas - uz izrādi kādā no teātriem. Pārsteidzoši, bet Verns paspēja arī mācīties un darīja to visai veiksmīgi. Aizraušanās ar teātri beidzās ar to, ka 22-gadīgais students sacerēja lugu, kuru uzreiz nopirka viens no Parīzes teātriem. Izrādei bija panākumi, un parādījās pirmie pasūtījumi. Nauda Žilam bija vajadzīga. Uzzinot, ka dēls atteicās no jurista karjeras un deva priekšroku rakstniecībai, tēvs vairs nevēlējās palīdzēt dēlam. Bet jaunais literāts par to nesatraucās.

Pēc pirmās lugas parādījās otrā, tad trešā... Taču drīz vien Verns saprata, ka dramaturģija nav viņa žanrs. Viņa avantūriskā daba pieprasīja jaunus iespaidus, pārdzīvojumus. Turklāt Verna literārais aizbildnis, dēku romānu sacerētājs, Dimā ieteica jaunajam kolēģim pievērst uzmanību ceļojumu tematikai. Šim padomam fantastikas žanra pamatlicējs sekojis visu mūžu.

Verna romāni ļoti ātri ieguva popularitāti, jau pēc dažiem aktīva darba gadiem rakstnieks kļūst par vienu no ievērojamākajiem franču literatūras pārstāvjiem. Viņa izdevējs noslēdza ar Vernu ilgtermiņa līgumu: ik gadu rakstniekam ir nepieciešams nodot izdevējam vismaz divus literāros darbus. „Piecas nedēļas gaisa balonā", „Kapteiņa Haterasa piedzīvojumi Ziemeļpolā", „Ceļojums uz Zemes centru" – šedevri birst kā no pārpilnības raga. Lai sasniegtu vēl lielāku ticamību savos aizraujošajos romānos, rakstnieks izpēta vismūsdienīgāko zinātnisko literatūru, konsultējas ar zinātniekiem. Kad honorāri to atļāva, Verns nopirka jahtu, pēc tam vēl vienu un vēl vienu... Viņš ceļo, vāc materiālus un visu redzēto pieraksta dienasgrāmatā...

Pēc kāda laika Žils Verns, pēc savu lasītāju domām, ir ne tikai rakstnieks... Publika uzskata viņu par pareģi, zinātnisko pravieti. Visas pasaules zinātnieki ar milzīgu interesi pēta viņa romānus par kapteini Nemo, par lidojumu uz Mēnesi. Šie apbrīnojamie romāni iedvesmoja Konstantīnu Ciolkovski aizdomāties par to, ka ir iespējami cilvēka lidojumi uz kosmosu.

Verna piedzīvojumu romānos pētnieki konstatējuši vairākus pārsteidzoši precīzus pareģojumus. Izrādījās, ka rakstnieks precīzi attēloja tehniskos izgudrojumus, kas parādījās tikai nākotnē: elektrisko krēslu, lidmašīnu, helikopteru, alumīnija izmantošanu aviorūpniecībā, videosakarus un televīziju. Neskatoties uz to, ka zemūdene romāna „20 000 ļjē pa jūras dzelmi" publicēšanas brīdī jau tika izgudrota, zemūdens kuģa elektrisko modeli amerikāņu inženieri izveidoja tikai piecus gadus pēc grāmatas nākšanas klajā. Par šo notikumu viņi paziņoja autoram ar speciālu telegrammu, kurā tika izteikti apsveikumi.

1886. gadā Verna dzīvē notika traģēdija. Viņa psihiski slimais brāļadēls Gastons vairākas reizes izšāvis no pistoles uz savu slaveno tēvoci. Rakstnieks bija nopietni ievainots kājā un līdz dzīves beigām kliboja. Diemžēl pēc ievainojuma viņam bija jāaizmirst par ceļojumiem. Tieši tas sagādāja rakstniekam visvairāk ciešanu.

Pēdējos divdesmit dzīves gadus rakstnieks pavadīja savā mājā Amjēnā, viņam apkārt vienmēr bija mīloši tuvinieki un radinieki. Žils Verns mira 1905. gada 24. martā. Dzīves beigās viņš kļuva par slavenāko rakstnieku Eiropā, Francijas Goda Leģiona ordeņa kavalieri. Interesanti, ka visi viņa pēcnācēji ir saistīti ar mākslu, bet juristu Vernu vidū vairs nekad nebija. Rakstnieka dēls Mišels kļuva par kinorežisoru un ekranizēja vairākus sava tēva romānus, mazbērns uzrakstīja visprecīzāko monogrāfiju par sava vectēva dzīvi, bet Žila Verna mazmazbērns ir slavenais opertenors, ģimenes arhīvā viņš atklāja sava dižena senča pēdējā nepabeigtā romāna – „Parīze 20. gadsimtā" - manuskriptu. Lasītāji varēja iepazīties ar šo darbu tikai 90 gadus pēc rakstnieka nāves.

Šim pēdējam romānam piemīt skepse un satraukums par tehniskā progresa attīstību uz mūsu planētas. Žils Verns dzīves beigās bažījās, ka zinātnieku atklājumi var atnest cilvēkiem bēdas un ciešanas. Fantasta pēdējā romānā ir aprakstīts kodolsprādziens... Vēl viens pareģojums...

***Andrejs JAKUBOVSKIS***

# Radošā jaunatne

Skolēnu skatuves runas un mazo formu uzvedumu konkurss pavasarī ir tradīcija visos novados, kuros interešu izglītības teātra mākslas jomā aktīvi darbojas skolu audzēkņi un pedagogi. XI Latvijas skolu jaunatnes dziesmu un deju svētku kontekstā šī gada konkursu dalībnieki tika aicināti pievērsties latviešu un pasaules literatūras mantojumam, īpaši akcentējot izcilo latviešu dzejnieku Raiņa un Aspazijas daiļradi un devumu latviešu nacionālās kultūras veidošanā. Tādā veidā apliecinot savu nacionālo identitāti, emocionālo un radošo pašizpausmi, izmantojot vārda mākslas spēku.

Krāslavas bērnu un jauniešu centrs kopā pulcēja 17 skatuves runas audzēkņus un 6 teātra pulciņus no iesaistītajām novada skolām. Krāslavas KN foajē un zālē bērnu un jauniešu balsīm skanēja latviešu un cittautu autoru dzeja, proza, tautas pasakas...

I pakāpes diplomus ar augstāko punktu skaitu un iespēju pārstāvēt Krāslavas novadu Latgales reģiona skatē, kas notiks 8.aprīlī Rēzeknē, ieguva Evelīna Krista Sitnika, Krāslavas pamatskolas 5.kl. skolniece (sk. Ligija Mačuļska), Guntis Ungurs, Krāslavas Varavīksnes vidusskolas 5. klases skolnieks (sk. Janīna Romanovska un Jekaterina Aleksejeva) un Ieva Jokste, Krāslavas Valsts ģimnāzijas 11.klases skolniece (sk. Daina Andžāne). Visi audzēkņi saņēma arī patīkamu, lietderīgu lasāmvielu - savam vecumam atbilstošu grāmatu.

Savu ieguldīto darbu, attieksmi un izpratni par konkursam piedāvāto tematisko risinājumu žūrijas vērtējumam sniedza novada skolu audzēkņi un viņu pedagogi, kāpjot uz lielās KN skatuves. II pakāpes diplomus ieguva Krāslavas Varavīksnes vidusskolas teātra grupas uzvedums „O kak ubijstvenno my ļubim...", sk. Andrejs Jakubovskis un Indras vidusskolas teātra pulciņa uzvedums „Klasika", sk. Vija Sjadro.

III pakāpes diplomus un saldās balvas saņēma Krāslavas Valsts ģimnāzijas teātra sporta pulciņa uzvedums „Kas piedot ir?" (sk.Daina Andžāne), Krāslavas pamatskolas teātra pulciņa uzvedums „Antiņa sapnis" (sk.Ligija Mačuļska), Izvaltas pamatskolas teātra pulciņa darbs „Ielāgo, mazdēliņ!" (sk. Anita Tukāne), Auleja pamatskolas audzēkņu priekšnesums „Novēliet mums lidojumam labvēlīgu laiku" (sk. Lolita Dzalbe).

Zūrija, kuras sastāvā bija Irēna Maļkeviča, Andrupenes psk. teātra pulciņa vadītāja, Zinaīda Konošonoka, filoloģe, skatuves runas pedagoģe un konsultante, Andrejs Jakubovskis, Krāslavas BJC teātra grupas vadītājs un Voldemārs Varslavāns, Krāslavas KN amatierteātra režisors, katram konkursam atbilstoši vērtēja domas atklāsmi, skaidru dikciju un artikulāciju, noteicošais faktors bija arī repertuāra atbilstība runātāja vecumam un individualitātei, mazo formu uzvedumos uzmanību vēršot darba mākslinieciskajai viengabalainībai, tā noformējumam un atbilstību iecerei, režisora un aktieru darbam.

*Informāciju apkopoja Krāslavas BJC metodiķe,*
***Sanita KUMPIŅA***
***Alekseja GONČAROVA foto***

## TREŠDIENA, 25. marts

### LTV1

**6.00** LR valsts himna
**6.02** Ielas garumā
**6.30** Rīta Panorāma
**8.35, 15.05** Mīlas viesulis
**9.35, 16.05** Patvērums mīlestībai
**10.35, 12.30, 13.50** Top-Shop piedāvā
**10.50** Radīti mūzikai
**12.50** Jakari 1
**13.20** Kas te? Es te!
**14.10** Maklauda meitas
**17.00, 23.45** Personība. 100 g kultūras
**18.00, 23.00** Ziņas
**18.53** Ceturtā studija
**19.17, 20.59, 23.09** Sporta ziņas
**19.30** Īstās latvju saimnieces
**20.30** Panorāma
**21.13** Latloto
**21.20** Sastrēgumstunda
**22.30** Tālā zeme - Sibīrija
**23.15** Zebra
**23.30** Momentuzņēmums
**0.40** Propaganda
**1.35** Mafijas klans 4
**5.00** Cytaidi latviskais
**5.30** Vides fakti

### LTV7

**6.00** LR valsts himna
**6.03, 5.30** 1000 jūdzes Persijā
**6.30** Projekts Nākotne
**7.00** Šodien no rīta
**8.35, 17.05** Muhtara atgriešanās
**9.30** Maklauda meitas
**10.20, 19.35** Kalle nāk
**11.15** De facto
**11.50** Province
**12.20, 22.25** Cytaidi latviskais
**12.50** Aculiecinieks
**13.05** Grafiti. Cīņa par izteiksmes brīvību
**14.10, 1.15** LTV - 60
**15.40** Eiropa fokusā
**16.10** Anekdošu šovs 3
**18.00** Šodien vakarā
**18.25** Sporta ziņas
**18.29** Laika ziņas
**18.35** Punkts uz "i"
**20.25** ĢMO - trauksme pasaulei?
**21.25** Melu laboratorija
**22.55** Pēdējais liecinieks
**23.45** Kaut kur uz zemes
**0.15** Pārmantotās tradīcijas
**1.30** Eiropa fokusā
**5.00** SeMS Laboratorija

### LNT

**6.10, 3.05** Nelabojamais Džims 2
**6.45** Šodien novados
**7.00, 3.25** 900 sekundes
**9.00, 0.25** Dzīvīte
**9.30, 14.20** Televeikala skatlogs
**9.45** Mf. Pavasara bērni
**11.35** Karamba!
**12.00** Atgriezties dzīvam
**13.00** 1001 Nakts
**14.00, 17.50, 20.00** Ziņas
**14.35** Tāda ir dzīve 1
**15.40** Nemelo man!
**16.50, 2.15, 5.00** Nemīlētā
**18.00, 0.45** Fatmagula
**20.35** Degpunktā
**21.10** Mf. Šerloks Holmss un doktors Vatsons
**5.45** Ticīgo uzvaras balss

### TV3

**6.15, 5.45** Tētuka meitiņas
**6.40** Mazo mīluļu veikaliņš
**7.10, 13.00** Multfilmas
**8.00, 17.55** Dzīves krustcelēs
**9.00, 1.35** Kobra
**10.00** Skaistule un briesmonis
**11.00, 23.00** Reiz sensenos laikos
**12.00** Visi mīl Reimondu
**14.30** Viņas melo labāk
**15.35, 20.20** UgunsGrēks
**16.55, 3.10** Rozenheimas detektīvi
**19.00, 3.55** Ziņas
**19.35, 4.25** Bez Tabu
**21.00** Ievas pārvērtības
**21.45** Mf. Tētis sprukās
**23.55** Mahinatori
**0.50** Amerikāņu šausmu stāsts
**5.00** Uz robežas

### TV3+

**7.30, 17.55, 2.25** Māja 2
**8.25, 14.50** Ekstrasensi pret zinātniekiem
**9.20** 6 kadri
**9.50** Pārsteidz mani
**12.50, 16.50** Voroņini
**13.50, 20.00** Naša Raša
**15.50** Comedy Club
**18.55, 1.25** Brīvlaiks Meksikā
**21.00** Dārgā, mēs nogalinām bērnus!
**23.05** Mf. Čakija lāsts

### TV5

**7.00** 6 kadri
**7.25, 13.20** Paralēlā pasaule
**8.20, 14.25** Nevar būt!
**9.20, 23.30** Habarova princips
**10.15, 13.05** Top-shop
**10.30, 17.30** Lavrovas metode
**11.35, 18.30** Nemelo man!
**12.35, 22.25, 0.25** Kriminal+
**15.25, 19.50** Praktika
**19.40** Ziņas
**22.00** Vakars@22
**23.00** Ārpus likuma
**0.55** Mūzika

### NTV-Pasaule

**7.15** Ārstu lieta **8.10** Stāvs
**8.45, 9.25** Muhtara atgriešanās
**9.00, 12.00, 15.00, 18.00** Šodien
**10.10** Gatavojam ar A. Ziminimu
**10.40** Jebkurā laikā
**11.00, 12.25** Zvērināto tiesa
**13.30** Ārkārtējs notikums
**14.00** Prokuratūras pārbaude
**15.20** Brīnumtehnika
**16.00** Bēglis
**17.00** Viss būs labi!
**18.40, 1.30** Runājam un rādām
**19.45** Pjatņicka nodaļa
**20.45** Jūras velni
**22.40** Dienas anatomija

**23.30** Volkova stunda
**2.30** Bomzis
**3.30** Dzīvokļa jautājums
**4.30** Pirmās asinis
**5.00** NTV rīts

### PBK

**6.25, 9.00, 11.00, 14.00, 17.00** Ziņas **6.35** Multfilmas
**7.00, 9.25** Labrīt!
**9.50** Dzīvo vesels!!
**11.35** Divatā ar visiem
**12.45, 14.20** Laiks parādīs
**14.50** Vīriešu/Sieviešu
**15.55, 3.40** Moderns spriedums
**17.50, 18.05** Precamies!
**18.00, 20.45, 22.00** Latvijas Laiks
**19.00** Lai runā! **20.00** Laiks
**21.20, 22.05** Orlova un Aleksandrovs
**23.45** Vakars ar I.Urgantu
**0.30** Euronews
**1.15** Politika
**2.05** Mākslas filma
**5.45** Mūzika

### RenTV Baltic

**6.00** Izmeklētāji
**6.20** Vovočka
**6.45, 12.55** Belka un Strelka
**6.50, 13.00** Fiksiki
**7.04** Laika prognoze
**7.05** Zaldāti
**8.00, 12.35** Skatīties visiem!
**9.00, 19.45** Saviesīgas vakariņas
**10.20** Kara noslēpums
**13.20, 15.25** Ģimenes drāmas
**14.20, 18.35** Drošs līdzeklis
**16.30, 23.50** Nemelo man!
**20.50** Maldīgā vēsture
**22.55** Laika robežas
**0.45** Maskava. Diena un nakts

### РТР Балтия

**9.05** Mūsu ķermeņa ķīmija. Vitamīni
**10.00, 13.00, 16.00, 16.30, 19.00** Ziņas
**10.35, 13.30, 16.10, 18.35** Ziņas-M
**10.55** Par pašu galveno
**11.55** Īpašs gadījums
**14.05** Es vairs nebaidos
**15.00, 4.10** Kamēr ciems guļ
**17.15** Tiešais ēteris
**19.55** Ludmila. Seriāls
**21.45** Speciālais korespondents
**23.30** Antiterora antoloģija
**1.05** Kamenskaja
**2.00** Mf. Saules bērni

### ONT

**5.00, 7.30, 8.00, 10.00, 12.00, 15.00, 17.00, 19.30** Ziņas
**5.05** Mūsu rīts
**8.05** Dzīvo vesels!!
**9.25** Kontrolpirkums
**10.05, 12.05, 15.10, 17.15, 20.00** Sports **10.10** Fazenda
**10.50** Moderns spriedums
**12.10** Vīriešu/Sieviešu
**13.10** Divatā ar visiem
**14.10, 15.15** Laiks parādīs
**15.50** Precamies!
**17.20** Tētuka meitiņas
**17.50** Lai runā!
**19.00** Laiks
**20.05** Orlova un Aleksandrovs
**22.00** Eņģelis un dēmons
**23.00** Vakars ar I.Urgantu
**23.35** Nakts ziņas

### Baltkrievija 1

**5.00, 6.20, 7.15** Labrīt!, Baltkrievija!
**6.00, 7.00, 8.00, 11.00, 14.00, 18.00, 23.10** Ziņas
**6.05, 7.05** Ekonomikas ziņas
**6.10, 7.10, 18.40, 22.30** Zona X
**8.15, 21.05** 17 pavasara mirkļi
**9.50, 19.00** Majora Sokolova hetēras
**10.00, 12.00, 15.00** 90 sekundes
**11.10, 15.35** Ģimenes melodrāmas
**12.05** Diena lielajā pilsētā
**13.00** Nodevība
**14.15, 17.40** Reģionālās ziņas
**14.25, 23.40** Zelta slazds
**16.35** Baltkrievijas Laiks
**18.20, 22.50** Interešu sfēra
**20.00** Panorāma
**20.45** Aktuāla intervija
**23.25** Sports

### Baltkrievija 2

**6.00** Telerīts
**8.00, 20.35** TV barometrs
**8.05, 15.35** Detektīvs bez licences. Seriāls
**9.15** Baltkrievu virtuve
**9.50, 20.40** Kauli
**11.55** Madagaskaras pingvīni
**12.45, 19.20** Kā es iepazinos ar jūsu mammu
**13.20, 17.50** Interni
**14.50** Reportieris
**16.50, 23.25** Virtuozi. Seriāls
**19.50** Prāta vētra
**20.25** Sportloto 5 no 36
**20.30** KENO
**22.35** Visuvarenie Džonsoni

## CETURTDIENA, 26. marts

### LTV1

**6.00** LR valsts himna
**6.02** Ielas garumā
**6.30** Rīta Panorāma
**8.35, 15.15** Mīlas viesulis
**9.35, 16.15** Patvērums mīlestībai
**10.35, 12.35, 14.00** Top-Shop
**10.50** Daudz laimes!
**11.40** Latvijas šlāgeraptauja
**12.55** Auniņa Timija laiks
**13.20** Zili brīnumi!
**13.50** Luijs
**14.20** Maklauda meitas
**17.10, 23.25** 100 g kultūras
**18.00, 23.10** Ziņas
**18.53** Ceturtā studija
**19.30** Dabas dīvaiņi
**20.00** Laikmeta varoņi toreiz un tagad
**20.30** Panorāma
**21.15** TE!
**22.15** Pusbrālis
**0.10** Sastrēgumstunda
**1.20** 1:1
**5.00** Citādi latviskais
**5.30** Saknes debesīs

### LTV7

**6.00** LR valsts himna
**6.03, 5.30** 1000 jūdzes Persijā
**6.30** Pie stūres
**7.00, 18.00** Šodien
**8.35, 17.05** Muhtara atgriešanās
**9.30** Maklauda meitas
**10.20, 19.35** Kalle nāk
**11.15** Sastrēgumstunda
**12.25** Es - savai zemītei
**12.55** Vides fakti
**13.25** LTV - 60
**15.40, 1.30** Projekts Nākotne
**16.10** Anekdošu šovs
**18.35** Neņem ļaunā
**19.05** Sirmais. Kulta ēdieni
**19.35** Kalle nāk
**20.25** Dzīvi apliecinošs skats uz nāvi
**21.25** Personība
**22.25** Nacionālie dārgumi
**23.10** ĢMO - trauksme pasaulei?
**0.10** Sporta studija
**1.00** Zebra
**1.15** Robotāda
**5.00** SeMS Laboratorija

### LNT

**6.10** Nelabojamais Džims 2
**6.45** Šodien novados
**7.00, 3.30** 900 sekundes
**9.00, 1.50** Dzīvīte
**9.25, 14.20** Televeikala skatlogs
**9.40** Mf. Garmišas šokolāde
**11.40** Karamba!
**12.00** Atgriezties mājās 2
**13.00** 1001 Nakts
**14.00, 17.50, 20.00** Ziņas
**14.35** Tāda ir dzīve 1
**15.40** Nemelo man!
**16.50, 5.00** Nemīlētā
**18.00, 2.10** Fatmagula
**20.35** Degpunktā
**21.10** Maini vai zaudē!
**21.55** Mistiskās slimības
**22.55** Mf. Sievietes smarža
**5.45** Ticīgo uzvaras balss

### TV3

**6.15** Tētuka meitiņas
**6.40** Mazo mīluļu veikaliņš
**7.10 13.00** Transformeri
**7.40, 14.10** Rozā Pantera un draugi
**8.00** Simpsoni
**9.00** Kobra
**11.00** Reiz sensenos laikos
**12.00** Visi mīl Reimondu
**13.35** Dēkaiņi
**14.30** Viņas melo labāk
**15.35, 20.20** UgunsGrēks
**16.55,3.10** Rozenheimas detektīvi
**17.55** Dzīves krustcelēs
**19.00, 3.55** TV3 Ziņas
**19.35, 4.25** Bez Tabu
**21.00** Nozieguma skelets
**22.00** Mf. Aizbēgt trīs dienās
**0.50** Kinomānija
**1.20** Overtime TV
**2.20, 5.00** Uz robežas

### TV3+

**7.30, 17.55, 2.25** Māja 2
**8.35, 14.50** Ekstrasensi pret zinātniekiem
**9.20** 6 kadri
**9.50** Pārsteidz mani
**11.50, 15.50** Comedy Club
**12.50, 16.50** Voroņini
**13.50, 20.00** Naša Raša
**18.55, 23.50** Brīvlaiks Meksikā
**21.00** Sporta skolotājs
**22.10** Mf. Melnā brālība

### TV5

**7.00** 6 kadri
**7.25, 13.20** Paralēlā pasaule
**8.20, 14.25** Nevar būt!
**9.20, 23.30** Habarova princips
**10.15, 13.05** Top-shop
**10.30, 17.30** Lavrovas metode
**11.35, 18.30** Nemelo man!
**12.35, 22.25, 0.25** Kriminal+
**15.25, 19.50** Praktika
**19.40** Ziņas
**22.00** Vakars@22
**23.00** Ārpus likuma
**0.55** Mūzika

### NTV-Pasaule

**7.15** Ārstu lieta
**8.10** Stāvs
**8.45, 9.25** Muhtara atgriešanās
**9.00, 12.00, 15.00, 18.00** Šodien
**10.10** Ēdam mājās!
**10.40** Jebkurā laikā
**11.00, 12.25** Zvērināto tiesa
**13.30** Ārkārtējs notikums
**14.00** Prokuratūras pārbaude
**15.20** Braucam un ēdam!
**16.00** Bēglis
**17.00** Viss būs labi!
**18.40, 1.30** Runājam un rādām
**19.45** Pjatņicka nodaļa
**20.45** Jūras velni
**22.40** Dienas anatomija
**23.10** Dīvainie ļautiņi
**23.30** Volkova stunda
**2.30** Bomzis
**3.30** Vasarnīca
**5.00** NTV rīts

### PBK

**6.25, 9.00, 11.00, 14.00, 17.00, 1.05** Ziņas
**6.35** Multfilmas
**7.00, 9.25** Labrīt!
**9.50** Dzīvo vesels!!
**11.35** Divatā ar visiem
**12.40, 14.20** Laiks parādīs
**14.50** Vīriešu/Sieviešu
**15.55, 3.35** Moderns spriedums
**17.50, 18.05** Precamies!
**18.00, 20.45, 22.05** Latvijas Laiks
**19.00** Lai runā!
**20.00** Laiks
**21.20, 22.05** Orlova un Aleksandrovs
**23.50** Vakars ar I.Urgantu
**0.35, 5.55** Euronews
**1.20** Pirms tumsas iestāšanās
**2.05** Mf. Idiots
**5.30** Mūzika

### RenTV Baltic

**6.00** Izmeklētāji
**6.25** Vovočka
**6.50, 12.50** Belka un Strelka
**6.55, 12.55** Fiksiki
**7.09** Laika prognoze
**7.10** Zaldāti
**8.05, 12.30** Skatīties visiem!
**9.00, 19.45** Saviesīgas vakariņas
**10.20, 20.50** Kara noslēpums
**13.15, 15.25** Ģimenes drāmas
**14.20** Drošs līdzeklis
**16.30, 23.55** Nemelo man!
**18.35** Drošs līdzeklis
**23.00** Laika robežas Nemelo man!
**0.45** Maskava. Diena un nakts
**1.35** Ētera beigas

### РТР Балтия

**9.05** Pazaudētā paradīze. Savienības nostalģija
**10.00, 13.00, 16.00, 16.30, 19.00** Ziņas
**10.35, 13.30, 16.10, 18.35** Ziņas-M
**10.55** Par pašu galveno
**11.55, 3.25** Īpašs gadījums
**14.05** Es vairs nebaidos
**15.00, 4.10** Kamēr ciems guļ
**17.15** Tiešais ēteris
**19.55** Ludmila
**21.45** Vakars ar V. Solovjevu
**23.30** Antiterora antoloģija
**1.00** Kamenskaja
**1.55** Mf. Saules bērni
**5.00** Krievijas rīts

### ONT

**5.00, 7.30, 8.00, 10.00, 12.00, 15.00, 17.00, 19.30** Ziņas
**5.05** Mūsu rīts
**8.05** Dzīvo vesels!!
**9.25** Kontrolpirkums
**10.05, 12.05, 15.10, 17.15, 20.00** Sports
**10.10** Fazenda
**10.50** Moderns spriedums
**12.10** Vīriešu/Sieviešu
**13.10** Divatā ar visiem
**14.10, 15.15** Laiks parādīs
**15.50** Precamies!
**17.20** Tētuka meitiņas
**17.50** Lai runā!
**19.00** Laiks
**20.05** Orlova un Aleksandrovs
**22.00** Vajag tikt skaidrībā
**22.20** Eņģelis un dēmons
**23.20** Vakars ar I.Urgantu
**23.55** Nakts ziņas

### Baltkrievija 1

**5.00, 6.20, 7.15** Labrīt!, Baltkrievija!
**6.00, 7.00, 8.00, 11.00, 14.00, 18.00, 23.10** Ziņas
**6.05, 7.05** Ekonomikas ziņas
**6.10, 7.10, 18.40, 22.35** Zona X
**8.10, 21.05** 17 pavasara mirkļi
**9.40** Majora Sokolova hetēras
**10.00, 12.00, 15.00** 90 sekundes
**11.10, 15.35** Ģimenes melodrāmas-2
**12.05** Diena lielajā pilsētā
**13.00** Nodevība
**14.15, 17.40** Reģionālās ziņas
**14.25, 23.40** Zelta slazds
**16.35** Baltkrievijas Laiks
**18.20, 22.55** Interešu sfēra
**19.00** Taļjanka. Seriāls
**20.00** Panorāma
**20.45** Speciālā reportāža
**23.30** Sports

### Baltkrievija 2

**6.00** Telerīts
**8.00, 20.35** TV barometrs
**8.05, 15.35** Detektīvs bez licences
**9.15** Baltkrievu virtuve
**9.50, 20.40** Kauli
**11.55** Ikri
**12.30** Karsts ūdens
**12.50, 19.20** Kā es iepazinos ar jūsu mammu
**13.20, 17.50** Interni
**14.50** Pārlādēšana
**16.50, 23.30** Virtuozi
**19.50** Prāta vētra
**20.25** Sportloto 6 no 49
**20.30** KENO
**22.35** Visuvarenie Džonsoni

## PIEKTDIENA, 27. marts

### LTV1

**6.00** Latvijas Republikas valsts himna
**6.02** Ielas garumā
**6.30** Rīta Panorāma
**8.35, 17.00** Alpu dakteris
**9.35, 16.05** Patvērums mīlestībai
**10.35, 12.35, 14.00** Top-Shop
**10.50, 1.00** Mūsu Čārlijs
**12.55** Auniņa Timija laiks
**13.20** Brīnumskapja skola
**13.50** Luijs
**14.20** Maklauda meitas
**15.15** V.I.P. - Veiksme. Intuīcija. Prāts
**18.00, 23.00** Ziņas
**19.05** Gudrs, vēl gudrāks
**20.30** Panorāma
**21.15** Vera
**23.15** Latvijas šlāgeraptauja
**0.10** Pusbrālis
**2.40** LTV - 60
**3.40** Aculiecinieks
**3.55** Sporta studija
**4.35** Aizliegtais paņēmiens
**5.30** Province

### LTV7

**6.00** Latvijas Republikas valsts himna
**6.03, 5.30** 1000 jūdzes Persijā
**6.30** Labākais no Euromaxx
**7.00, 18.00** Šodien
**8.35, 17.05** Muhtara atgriešanās
**9.30** Maklauda meitas
**10.20, 19.10** Kalle nāk
**11.15** 1:1
**12.05** 100 g kultūras
**13.50, 1.55** LTV - 60
**15.40, 5.00** Pie stūres
**16.10** Anekdošu šovs
**18.35** Personīgā lieta
**20.05** Eiropa koncertos
**21.00** Leģendārie albumi
**22.00** Mf. Izdegušo zemju princis
**23.40** Vinila valdzinājums
**2.30** Baltic Grand Prix 2012
**4.30** Spots

### LNT

**6.10, 2.55** Nelabojamais Džims
**6.45, 3.15** Šodien novados
**7.00, 3.25** 900 sekundes
**9.00, 1.10** Dzīvīte
**9.25, 14.20** Televeikala skatlogs
**9.45** Mf. Atgriezties pagātnē
**11.50** Ekstrasensi – detektīvi
**13.00** 1001 Nakts
**14.00, 17.50, 20.00** LNT ziņas
**14.35** Tāda ir dzīve
**15.40** Nemelo man!
**16.50, 5.00** Nemīlētā
**18.00, 1.30** Fatmagula
**20.35** Degpunktā
**21.10** Glābiet mūsu ģimeni
**23.15** Greizais spogulis Nelabojamais Džims
**5.40** Ķerto līga

### TV3

**6.15** Tētuka meitiņas
**6.40** Mazo mīluļu veikaliņš
**7.10, 13.00** Transformeri
**7.40, 14.00** Rozā Pantera un draugi
**8.00** Dzīves krustcelēs
**9.00, 1.45** Kobra
**10.00** Nozieguma skelets
**11.00** Kāsla metode
**12.00** Visi mīl Reimondu
**12.30** Amerikas smieklīgākie videokuriozi
**13.00** Spēka reindžeri
**13.30** Dēkaiņi
**14.20** Viņas melo labāk
**15.30, 2.50** Vecie ērmi
**16.55, 3.10** Rozenheimas detektīvi
**17.55** Neiespējamā misija
**19.00, 3.45** TV3 Ziņas
**19.35, 4.15** Bez Tabu
**20.20** Dzīves smalkumi
**20.40** Sanāciet, sadziediet!
**22.10** Mf. Amerikāņu pīrāgs 6. Beta māja
**23.55** Mf. Čakija lāsts
**5.00** Uz robežas

### TV3+

**7.30, 17.55, 3.20** Māja 2
**8.25, 14.50** Ekstrasensi pret zinātniekiem
**9.20** 6 kadri
**9.50** Mf. Melnā brālība
**11.50, 15.50** Comedy batls
**12.50, 16.50** Voroņini
**13.50** Naša Raša
**18.55, 1.55** Brīvlaiks Meksikā
**20.00** Mf. Haizivs stāsts
**21.50** Mf. Solis augšup 2
**23.50** Mf. Mēness otra puse

### TV5

**7.00** 6 kadri
**7.25, 13.20** Paralēlā pasaule
**8.20, 14.25** Nevar būt!
**9.20** Habarova princips
**10.15, 13.05** Top-shop
**10.30, 17.30** Lavrovas metode
**11.35, 18.30** Nemelo man!
**12.35, 22.25** Kriminal+
**15.25** Praktika
**19.40** Ziņas
**19.50** Greizais spogulis
**22.00** Vakars@22
**23.00** Mf. Franču spiegs
**0.50** Mūzika

### NTV-Pasaule

**7.15** Ārstu lieta
**8.10** Stāvs
**8.45, 9.25** Muhtara atgriešanās
**9.00, 12.00, 15.00, 18.00** Šodien
**10.10** Dzīve ierakumos
**10.40** Jebkurā laikā
**11.00, 12.25** Zvērināto tiesa
**13.30** Ārkārtējs notikums
**14.00** Prokuratūras pārbaude
**15.20** Pirmais ātrums
**16.00** Bēglis
**17.00** Viss būs labi!
**18.40, 1.30** Runājam un rādām
**19.40** Tpacca. Seriāls
**23.25** Ui, Na-Na! Bari Alibasova šokšovs
**2.45** Īpašās nozīmes aģents

### PBK

**6.25, 9.00, 11.00, 14.00, 17.00** Ziņas
**6.30** Multfilmas
**7.00, 9.25** Labrīt!
**9.50** Dzīvo vesels!!
**11.35** Divatā ar visiem
**12.45, 14.25** Laiks parādīs
**14.50** Vīriešu/Sieviešu
**15.55, 5.05** Moderns spriedums
**17.50, 18.05** Cilvēks un likums
**18.00, 20.40** Latvijas Laiks
**18.55** Brīnumu lauks
**20.00** Laiks
**21.15** Balss. Bērni
**23.50** Vakars ar I.Urgantu
**0.50, 5.55** Euronews
**1.15** 1inCity
**1.45** Mf. Cilvēks, kuru es mīlu
**3.25** Mf. Viens no mums
**5.50** Mūzika

### RenTV Baltic

**6.00** Izmeklētāji
**6.25** Vovočka
**6.50, 12.55** Belka un Strelka
**6.55, 13.00** Fiksiki
**7.09** Laika prognoze
**7.10** Zaldāti
**8.05, 12.35, 23.55** Skatīties visiem!
**9.00, 19.45** Saviesīgas vakariņas
**10.20** Dokumentālais projekts
**13.20, 15.25** Ģimenes drāmas
**14.20, 18.35** Drošs līdzeklis
**16.30** Nemelo man!
**20.50** Pasaules noslēpumi
**21.55** Dīvaina lieta
**22.55** Slepenās teritorijas
**0.50** Maskava. Diena un nakts
**1.40** Ētera beigas

### PTP

**9.05, 1.55** Inokentijs Smoktunovskijs. Pravietojums ģēnijam
**10.00, 13.00, 16.00, 16.30, 19.00** Ziņas
**10.35, 13.30, 16.10, 18.35** Ziņas-M
**11.00** Par pašu galveno
**11.55, 3.25** Īpašs gadījums
**14.05** Es vairs nebaidos
**15.00, 4.10** Kamēr ciems guļ
**17.15** Tiešais ēteris
**19.45** Galvenā skatuve
**22.05** Mf. Uzdāvini man mazliet siltumu
**23.55** Mf. Divdesmit dienas bez kara

### ONT

**5.00, 7.30, 8.00, 10.00, 12.00, 15.00, 17.00, 19.30** Ziņas
**5.05** Mūsu rīts
**8.05** Dzīvo vesels!!
**9.25** Kontrolpirkums
**10.05, 12.05, 15.10, 17.15, 20.00** Sports **10.10** Fazenda
**10.50** Moderns spriedums
**12.10** Vīriešu/Sieviešu
**13.05** Mācīties dzīvot
**13.35** Laiks parādīs
**15.15** Mf. Sargies automobiļa
**17.20** Gaidi mani Baltkrievija
**17.55** Brīnumu lauks
**19.00** Laiks **20.05** Trīs akordi
**22.05** Kas? Kur? Kad? Baltkrievijā
**23.15** Vakars ar I.Urgantu
**0.05** Nakts ziņas

### Baltkrievija 1

**5.00, 6.20, 7.15** Labrīt!, Baltkrievija!
**6.00, 7.00, 8.00, 11.00, 14.00, 18.00, 22.50** Ziņas
**6.05, 7.05** Ekonomikas ziņas
**6.10, 7.10, 18.20** Zona X. Kriminālā hronika
**8.15** 17 pavasara mirkļi
**9.50, 18.55** Taļjanka
**10.00, 12.00, 15.00** 90 sekundes
**11.10, 15.30** Ģimenes melodrāmas
**12.05** Diena lielajā pilsētā
**13.00** Nodevība
**14.15, 17.40** Reģionālās ziņas
**14.25, 23.25** Divdesmit dienas bez kara. Seriāls
**16.25** Terra incognita Baltkrievija
**16.55, 20.45** Mūsējie
**17.10** Lielā reportāža
**20.00** Panorāma
**20.55** Mf. Pieci gadi un viena diena
**23.10** Sports

### Baltkrievija 2

**6.00** Telerīts
**8.00, 20.10** TV barometrs
**8.05, 15.40** Detektīvs bez licences
**9.15** Kapeika kapeikā
**9.50** Kauli
**11.50** Mf. Es gribu to redzēt!
**12.25** Augstāk par jumtu
**13.00** Kā es iepazinos ar jūsu mammu
**13.30** Interni **15.00** Ir nu gan!
**16.50** Virtuozi
**17.50** Slepenie materiāli
**20.00** KENO
**20.15** Gribu nokļūt televīzijā!
**20.50** Reportieris
**21.45, 0.35** Futbols.
**23.40** Ekstrasensi veic izmeklēšanu

**SIA „LATVIJAS GAĻA”**
iepērk liellopus, jaunlopus, aitas, zirgus. Svari. Samaksa tūlītēja. Tālr. **28761515**.

**SIA “AIBI” iepērk liellopus, jaunlopus, aitas, kazas, zirgus, cūkas. Labas cenas. Samaksa tūlītēja. Svari.**
Tālr. **26142514, 20238990.**

**IEPĒRK METĀLLŪŽŅUS** Augstas cenas. Strādājam jebkurā laikā. Tālr. **29198531**

**SIA „LAUKU MIESNIEKS”**
Iepērk mājlopus. Augstas cenas. Samaksa tūlītēja. Svari. Tālr. **20207132**.

| LAIKA ZIŅAS | | |
|---|---|---|
| 25.03. | 26.03. | 27.03. |
| - 1 ... + 8 | + 2 ... + 8 | + 3 ... + 9 |
| ZR 1 m/s | A 7 m/s | DA 5 m/s |

**SIA „RENEM ”**
iepērk jaunlopus, liellopus, aitas, zirgus.
ELEKTRONISKIE SVARI.

Tālr. **65329997, 29485520, 26393921.**

# “Krāslaviņai” dubultpanākumi

Skolu jaunatnes XI Dziesmu un deju svētku sagatavošanās otrajā kārtā Rēzeknē notika vokālo ansambļu skate.

Mūsu pilsētas godu prestižajā konkursā aizstāvēja divi kolektīvi. Vispārizglītojošo skolu vidū žūrijas augstāko vērtējumu saņēma ansamblis “Krāslaviņa”. Vecākā grupa pārstāvēja Krāslavas Valsts ģimnāziju. Otru pirmās pakāpes atzinību saņēma jaunākais “Krāslaviņas” sastāvs, kas pārstāv mūzikas skolu.

Dubultapsveikumu veltām Olgai Greckai, abu pazīstamo kolektīvu vadītājai! Vasarīgajā Rīgā pulcēsies talanti no visiem Latvijas nostūriem.

***Aleksejs GONČAROVS***

# Uzvar meitene!

**12. martā Dagdas novada jauniešu iniciatīvu centrā (JIC) „Parka rozes” notika novusa turnīrs, kurā piedalījās novada 11 jaunieši, lielākoties vecāki par 18 gadiem. Visjaunākais bija 14 gadus vecs.**

Spēli tiesāja Aleksandrovas internātpamatskolas skolotājs Vjačeslavs Vērdiņš un Dagdas novada JIC administrators Leons Babris, kuri iepazīstināja dalībniekus ar spēles noteikumiem un sekoja turnīra gaitai. Pirmo vietu turnīrā izcīnīja Aleksandrovas internātpamatskolas skolniece Nadežda Grigorjeva, otrajā vietā palika Aigars Kromāns, bet trešajā - Guntars Mileiko. Uzvarētājus apbalvoja ar kausu.

“Visiem dalībniekiem un atbalstītājiem pasākums ļoti patika,” stāsta Dagdas novada JIC brīvprātīgā jauniete Ilona Kuzmina. “Sacensību dalībnieku pulkā bija trīs meitenes, no kurām viena izcīnīja pirmo vietu. Puiši par to bija negaidīti pārsteigti un ļoti satraukti, kad viņa uzvarēja partiju pēc partijas. Bija trīs galdi, tālab sacensības ritēja raiti, bez strīdiem.”

***Juris ROGA***

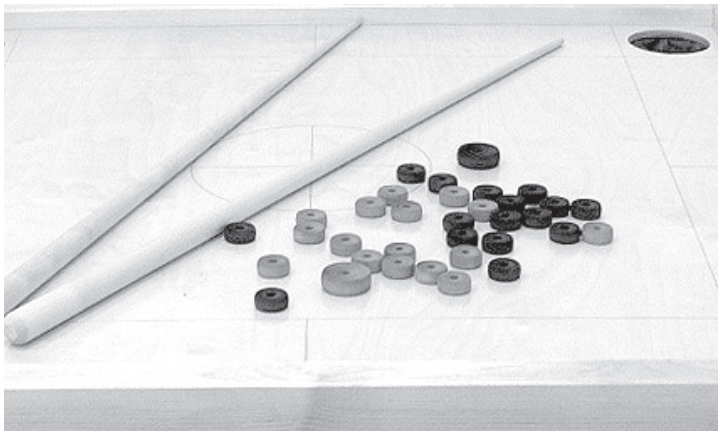

**Z/S “Madera”**

Iepērk jaunlopus, liellopus, aitas, zirgus, cūkas.
Samaksa uz vietas.
Svari.
Tālr. **26563019**

**SIA “FORVEST”**

Pērkam augošu mežu, mežu ar zemi, ieķīlātu mežu un bez dokumentiem.
Meža izstrādāšanas pakalpojumi.
Mežizstrādes pakalpojumi, meža izvedēja, forvardera pakalpojumi.
Pārdodam malku (3 m).
Tālr. **26677812**

## Reklāma un sludinājumi

# E-prasmju nedēļa 2015 Krāslavas novada centrālajā bibliotēkā

E-prasmju nedēļa Latvijā tiek organizēta GetOnline Week 2015 ietvaros un Eiropas kampaņas e-Skills for Jobs 2015 ietvaros, kas ir daļa no Grand Coalition for Digital Jobs iniciatīvas.

**E-prasmju nedēļas 2015 galvenie pasākumi** ir augsta līmeņa politikas un nozares pārstāvju pasākums Eiropas Savienības mājā, aktivitātes skolēniem un jauniešiem, digitālā diena uzņēmējiem, citas aktivitātes – karjeras dienas, semināri, testi utt.

**Latvijas Informācijas un komunikācijas tehnoloģijas asociācija (LIKTA) sadarbībā ar Vides aizsardzības un reģionālās attīstības ministriju (VARAM) 2015. gadā no 23. līdz 27.martam rīko 6. E-prasmju nedēļu Latvijā.**

Krāslavas novada centrālā bibliotēka piedalīsies E-prasmju nedēļā 2015 un organizēs šekojošos pasākumus bibliotēkā - Dīķu ielā 5, Krāslavā (2.stāvā, Lasītavā):

| Datums, laiks | Pasākuma nosaukums | Lektors, organizētājs | Mērķauditorija |
|---|---|---|---|
| **2015.g. 24.marts (plkst. 16.00 -17.00)** | *E-grāmatas „Kas eiropietim svarīgs?” prezentācija* | Anna Bartuša Krāslavas novada centrālā bibliotēka | Bērni, skolēni |
| **2015.g. 25.marts (plkst. 16.00 -18.00)** | *Seminārs „Bērnu atkarība un drošība lietojot datoru un internetu”* | Inese Poga SIA „Latinsoft” | Bērnu un skolēnu vecāki |
| **2015.g. 26.marts (plkst. 11.00 -18.00)** | *Konsultācijas „E-prasmes ikdienā”* | Ināra Pauliņa Krāslavas novada centrālā bibliotēka | Seniori |
| **2015.g. 27.marts (plkst. 11.00 -18.00)** | *Konsultācijas „E-prasmes ikdienā”* | Ināra Pauliņa Krāslavas novada centrālā bibliotēka | Seniori, visi interesenti |

Aicinām piedalīties E-prasmju nedēļā 2015 Krāslavas novada centrālajā bibliotēkā!

**PĀRDOD**

1 – istabas dzīvokli (pakešu logi). Tālr. **20391153**;
„NISSAN Primera”-2,0 D (1995); motociklu (200 cm³). Tālr. **26194356**;
caurules, metāla loksnes - 6mm, elektrisko dzinēju, vadus, dēļus. Viss lietots. Lietotas ražošanas mēbeles. Tālr. **29517757**;
metāla mucu ar durtiņām, diam. - 2.10 x 2.80 m; metāla mucu šķidruma uzglabāšanai 2.40 x 2.10 x 1.40; lietotu vīriešu velosipēdu labā stāvoklī; finiera laivu (3 m). Tālr. **26511244**;
galdus, žurnālgaldus, elektrisko boileri ”Regent” (30 l), galdniecības darba galdu. Tālr. **29293276**;
grūsnu teli. Tālr. **29186451**;
jaunus gailīšus. Tālr. **26224010**;
kūtsmēslus. 25 €/ t. T. **22011360**;
pārtikas un sēklas kartupeļus. Piegāde. Tālr. **27131681**;
kviešu, miežus, auzas, timotiņu. Miltus. Piegāde. Tālr. **29134527;**
sienu. Tālr. **26274048**;
sienu ruļļos. Tālr. **29117568**;
zāģmateriālus. Tālr. **29728133;**
malku, atgriezumus. T. **29762873**;
malku. Tālr. **26655283**;
malku. Tālr. **29189194**.

**IEPĒRK**

SIA “SENLEJAS” – liellopus. Samaksa tūlītēja. Tālr. **65322454, 26190124, 26604491**;
liellopus, teļus. Tālr. **26260786**;
liellopus, teļus, aitas. Tālr. **22456110**.

**DAŽĀDI**

VAJADZĪGA aprūpētāja žiperīgai mammītei dzīvošanai Bauskā. Tālr. **29782828**;
Jauna sieviete meklē pārdevējas darbu. Tālr. **22185567**;
Vīrietis meklē darbu celtniecībā. Zāģēju, skaldu malku. Tālr. **28753676**.
Celtniecības darbu pakalpojumi (bloki, jumti). Tālr. **27859644**.
Sliekšņu, arku, izpūtēju un citi metināšanas darbi. T. **27088196**.

**PĒRK**

**zemi ar jebkādu mežu (var daļēji izcirstu). Visaugstākās cenas.** Tālr. **29417548**;
mežus īpašumā, zemi ar mežu, cirsmas. Par brīvu kārtojam robežu plānus, meža taksācijas, zemesgrāmatas. Augstas cenas, samaksa pie notāra. Vajadzības gadījumā izsniedzam avansu. Tālr. **29131196**, *woodholding@inbox.lv;*
visaugstākā cena par meža īpašumiem vai cirsmām, l/s zemi. Tūlītēja samaksa. Tālr. **29105447, 20318082**;
mežus ar zemi, cirsmas, apaļkokus krautuvē. Samaksa uzreiz. Tālr. **26346688**;
investori Latgalē - zemi ar mežu, lauksaimniecības zemi sākot ar 5 ha (var bez ZG), kā arī lietaskoku. Tālr. **29888098**;
mežus, cirsmas. Augstākās cenas. Tūlītēja samaksa. T. **29324128**;
senlaicīgus priekšmetus - lauksaimniecības inventāru, mājas piederumus, kara tematikas priekšmetus. Tālr. **22068511.**

**KAPU PIEMINEKĻU IZGATAVOŠANA**

- Plaša granīta materiālu izvēle
- Pieminekļu izgatavošanas formu daudzveidība

Krāslava, Jaunā iela 13, tālr. **25633212**, **65681339.**
Dagda, Rīgas iela 2a, tālr. **28686822.**

**25. martā plkst. 18.00** Krāslavas Mūzikas skolā notiks **Latviešu biedrības sapulce.**

Izsakām pateicību Krāslavas slimnīcas terapijas nodaļas ārstei Veronikai Ģipterei, vecākajai māsai Zinaīdai Knikstei, ārstei Lukaševičai un visam terapijas nodaļas personālam.

*Paciente Vilgelmīna Ļacka*

Izsakām sirsnīgu pateicību Kalniešu pagasta pārvaldei, priesterim E. Voroņeckim, SIA “M&B”, radiem, paziņām, kaimiņiem un visiem, kuri bija kopā ar mums smagajā brīdī, izvadot pēdējā gaitā mūsu vīru, tēti, vectētiņu Vladislavu Zukuli.

*Piederīgie*

**Piektdien, 27. martā pārdos dažādas krāsas jaunas dējējgas vistiņas (4 - 6 mēn.) un labas dējējvistas (12 mēn.) un gaiļus. (Pēc pasūtījuma pīles, pīļtēviņi, tītari).**

Tālr. **29158908.**

**Priežmale** - 8.00, **Jaunokra** - 8.15**, Mariampole** - 8.25, **Andrupene** - 8.40, **Andzeļi** - 9.00, **Ezernieki** - 9.15, **Dagda** - 9.35, **Konstantinova** - 10.10, **Auleja** - 10.30, **Grāveri** - 10.50, **Kombuļi** - 11.05, **Krāslava (Ostas iela)** - 11.20, **Skaista** - 12.10, **st**. **Skaista** - 12.25, **Kalnieši** - 12.40, **Piedruja** - 12.55, **Lupandi** - 13.10, **Indra** - 13.25, **Skuki** - 13.45, **Robežnieki** - 14.00, **Asūne** - 14.15, **Kromanišķi** - 14.25, **Svariņi** - 14.40, **Porečje** - 14.55, **Šķaune** - 15.20, **Muižnieki** - 15.35, **Egļeva** - 15.45, **Ezernieki** - 15.55.

**Akmens apstrāde**

- Pieminekļi, apmales, žogi. Dārza rotājumi.
- Viszemākās cenas Latgalē dažiem produkcijas veidiem.
- Akmens – ne no Ķīnas!

**Strādājam bez brīvdienām!**
Ūdrīšu pagasts (4 km no Krāslavas).Tālr. **26823417**.
Dagda, Upes iela 1-a.
T. **22424163**.
*www.granits-o.lv*
GRANITS

*Materiālu un TV programmas sagatavošanā izmantoti “Neatkarīgā Rīta Avīze”, “Diena”, “Subbota”, “Rēzeknes Vēstis”, “Novadnieks”, interneta resursi un citi avoti.*

**“Ezerzeme”; indekss: 3019; Reģ. apl. Nr. 000700647**
www.ezerzeme.lv
e-pasts: ezerzeme@ezerzeme.lv
Adrese: Lāčplēša ielā 20, Krāslavā, LV-5601.
Iznāk otrdienās un piektdienās.

Publicētie materiāli ne vienmēr atbilst redakcijas viedoklim.
Par skaitļu, faktu pareizību un sludinājumiem atbild autori.

**Izdevējs - SIA “LER 8”.**
Reģ. Nr. LV 51503017321
Norēķinu konts SEB BANKĀ:
LV22UNLA0023000467070
Iespiests SIA “Latgales druka”.
Rēzekne, Baznīcas 28.
**Reklāma, sludinājumi - tālr. 65681464**
**Fakss - 65681465**

| | | |
|---|---|---|
| **Laikraksta redaktore** | Marina Nipāne | **26795517**, marina_nipane@inbox.lv |
| **Redaktores vietniece** | Inga Pudnika | **22021290**, ingapudnika@inbox.lv |
| **Žurnālistu kolektīvs** | Jurijs Roga | **29389143**, juris.roga@apollo.lv |
| | Aleksejs Gončarovs | **26065838** |
| **Tulkotāja** | Natālija Zdanovska | **26853074**, natalin240580@mail.ru |
| **Maketētāja** | Ieva Maļinovska | **65681475**, designer.ieva@gmail.com |
| **Grāmatvede** | Anna Moiseja | **65681476**, ler8@ezerzeme.lv |