Aglonas, Dagdas un Krāslavas novada laikraksts

EZERZEME

ISSN 1407-9623

Otrdiena, 2016. gada 23. februāris | Nr. 15 (9013) | Cena - 43 centi

Gadalaiki

Pēc ieilgušā atkušņa - īsts februāris! *Alekseja GONČAROVA foto*

Šodien numurā

"Dzīves akadēmija" ģimnāzijā ..... *2. lpp.*

Par sociālām dejām ..... *3. lpp.*

Krāslavas Vēstures un mākslas muzejā top jauna ekspozīcija "Pie kopīgā galda" ..... *3.lpp.*

Karš sākas ar naidu ..... *4.lpp.*

"Ēnu dienas"viesi PII "Pīlādzītis" ..... *5. lpp.*

Kā arī TV programma, sludinājumi, reklāmas un daudz citas aktuālas un noderīgas informācijas.

Latvijā un pasaulē

- Biedrība "Gods kalpot Latvijai "(GKL) plāno pārtapt par partiju un ir iecerējusi startēt nākamajās pašvaldību vēlēšanās. Politiskā spēka būtība būs parādīt cilvēkiem reāli paveiktus darbus. Topošās partijas atbalsta grupas esot Liepājā, Daugavpilī, Ķekavā, Jelgavā un citur.
- Tieslietu ministrs Dzintars Rasnačs (VL-TV/LNNK) atcēlis no amata zvērinātu tiesu izpildītāju Andri Sladzu. Disciplinārsods piemērots uz Zvērinātu tiesu izpildītāju disciplinārlietu komisijas 4. februāra lēmuma pamata, izskatot komisijai divas pret Sladzu ierosinātās disciplinārlietas. Disciplinārlietu komisija secināja, ka Sladzs ir pieļāvis rupjus Latvijas Zvērinātu tiesu izpildītāju ētikas kodeksa pārkāpumus un būtiskus Civilprocesa likuma normu pārkāpumus, veicot ievešanu nekustamā īpašuma valdījumā.
- Bijušais "Latvijas Dzelzceļa" valdes priekšsēdētājs Uģis Magonis pērn apmēram septiņus eiro vērtas Čeļabinskā reģistrētas firmas kapitāla daļas spējis pārdot par neiedomājami augstu cenu – 1,2 miljoniem eiro. Tajā pašā laikā publiski pieejamie uzņēmuma finanšu rādītāji ir slikti: 2014. gadā uzņēmuma apgrozījums bija tikai 3 138 eiro, bet zaudējumi 1 032 971 eiro.
- Vidēji katrs piektais skolas vecuma jaunietis Latvijā ir pamēģinājis narkotikas, liecina vēl nepubliskotie Eiropas līmeņa pētījuma rezultāti. Galējie pētījuma rezultāti būšot zināmi aprīlī, bet pirmie rezultāti arī liecina, ka uz pusi 15-16 gadu vecu jauniešu vidū samazinājusies spaisa lietošana. Pagājušajā gadā Bērnu slimnīcas mediķu rokās tieši narkotiku dēļ bija nonākuši 23 bērni. Speciālisti norāda, ka viena no galvenajām problēmām ir tā, ka plašais narkotiku piedāvājums ir viegli pieejams. Turklāt pieaug to vielu skaits, ko pagaidām neizdodas laboratorijā noteikt.
- Aptuveni piecu gadu laikā Rīgā varētu sākt darbu Krievijas vēstniecības skola, kurā mācītos Krievijas vēstniecību diplomātu bērni no Latvijas, Lietuvas un Igaunijas.
- Āfrikas cūku mēris (ĀCM) laikā no 15. - 19. februārim konstatēts vēl 21 meža cūkai Vidzemē un Latgalē, liecina informācija Pārtikas un veterinārā dienesta (PVD) mājaslapā. Minētajā laikā vīruss ir atklāts astoņām meža cūkām Alūksnes novada Ziemeru pagastā, piecām meža cūkām Pārgaujas novada Stalbes pagastā, kā arī divām meža cūkām Gulbenes novada Tirzas pagastā. Tāpat ĀCM minētajā laika posmā ir atklāts pa vienai meža cūkai Balvu novada Vīksnas pagastā, Limbažu novada Viļķenes pagastā, Krāslavas novada Skaistas un Kombuļu pagastā, Vārkavas novada Vārkavas pagastā un Alojas novada Brīvzemnieku pagastā.
- Policija, reaģējot uz saņemto informāciju par nelikumīgu alkohola tirdzniecību kādā veikalā Krimuldas pagastā, konfiscējusi 178,45 litrus alkoholisko dzērienu bez akcīzes nodokļa markām.
- ASV ziemeļos, Mičiganas štata Kalamazū apgabalā, sestdienas vakarā kāds vīrietis nošāvis sešus un ievainojis trīs cilvēkus. Divi no ievainotajiem ir kritiskā stāvoklī. Vīrietis atklājis uguni trīs vietās - restorānā "Cracker Barrel", kur nogalinājis četrus cilvēkus, un "Ford" autosalonā, kur nogalinājis divus cilvēkus. Policija uzskata, ka šāvējs nav uzbrucis konkrētiem cilvēkiem, bet savus upurus izvēlējies nejauši.
- Teroraktu sērijā Sīrijas pilsētās Damaskā un Homsā gājuši bojā 142 cilvēki. Atsaucoties uz vietējiem medijiem, vairāk nekā 80 cilvēki gājuši bojā un 180 ievainoti pēc sprādziena šīītu svētvietā Damaskas dienvidos. Savukārt Homsā divos sprādzienos gājuši bojā 59 cilvēki. Par abās pilsētās notikušajiem teroraktiem atbildību uzņēmies teroristu grupējums "Daesh" ("Islāma valsts").
- Ja Anglija pretēji Skotijas gribai gaidāmajā referendumā nobalsos par Lielbritānijas izstāšanos no Eiropas Savienības (ES), strauji pieaugs spiediens, lai Skotijā tiktu sarīkots jauns referendums par izstāšanos no Apvienotās Karalistes. Pašreizējā Skotijas pirmā ministre Nikola Stērdžana atbalsta palikšanu ES, un arī lielākā daļa no pieciem miljoniem Skotijas iedzīvotāju atbalsta šādu viedokli. Tomēr, salīdzinot ar Anglijas 53 miljoniem, kas sastāda 84% no Apvienotās Karalistes kopējā iedzīvotāju skaita, Skotijas iedzīvotāju daļa ir pavisam neliela. Lielbritānijā referendums par valsts turpmāko palikšanu ES notiks 23. jūnijā
- Bolīvijā svētdien rīkotā referendumā ir noraidīta iespēja kreisajam valsts prezidentam Evo Moralesam kandidēt uz ceturto amata termiņu. Saskaņā ar neoficiāliem rezultātiem, kurus minēja privātais telekanāls ATB, Moralesa jaunas kandidēšanas iespēju noraidījuši 52,3% referenduma dalībnieku, bet 47,7% to atbalstījuši.
- Kazahstānas prezidents Nursultans Nazarbajevs, cenšoties iedvest savai vadītajai nācijai vēlmi taupīt, paziņojis, ka "zelta laiki ir beigušies". Viņaprāt, Kazahstānas iedzīvotājiem zemās naftas cenas radīto krīzi vajadzētu izmantot, pārveidojot valsti par inovatīvāku un dinamiskāku ekonomisko spēku.

Beidzot pieņemti pašvaldību budžeti 2016. gadam! Ko tie vēsta?

Gada pirmie mēneši pašvaldībām ir saspringti darba mēneši, jo šajos mēnešos jāpieņem pašvaldības budžets 2016. gadam.

27. janvārī budžetu apstiprināja Aglonas novada pašvaldība, dienu vēlāk - 28. janvārī - to pieņēma Krāslavas pašvaldība. Pagājušās nedēļas nogalē arī Dagdas novada pašvaldība apstiprināja savu budžetu 2016. gadam. Līdz ar to var veikt triju pašvaldību - Aglonas, Dagdas un Krāslavas budžeta izpēti un salīdzinājumu.

Tā kā Dagdas pašvaldība nav vēl publiskojusi 2016. gada budžetu, smalkāk iedziļināsimies skaitļu salīdzinājumos kādā nākamajā rakstā. Šoreiz īsumā par pašvaldību iecerēm 2016. gadā.

Jau iepriekš tika ziņots, ka Krāslavas pašvaldība pie budžeta cītīgi strādāja jau 2015. gada nogalē. Tika stingri izstrādātas tās jomas, kuras 2016. gadā būs prioritāras - izdevumu palielināšana pilsētas ielu un novada ceļu uzturēšanai un atjaunošanai, kvalitatīvas izglītības sistēmas uzturēšanai visās novada izglītības iestādēs un Eiropas Savienības struktūrfondu līdzfinansēto projektu īstenošana sociālajām vajadzībām. Salīdzinot 2015. gada budžetu ar 2016. gada budžetu, tiek secināts, ka budžets ir ļoti līdzīgs pagājušā gada budžetam, taču izdevumu sadaļā pašvaldība iecerējusi krietni lielākus izdevumus.

Krāslavas novada domes 2016. gada pamatbudžeta plānotie ieņēmumi ir 14 795 482 EUR (tajā skaitā Eiropas Savienības fondu līdzekļi 1 426 641 EUR), izdevumi 21 968 890 EUR.

Krāslavas pašvaldība ieplānojusi 2016. gadā uzsākt arī jaunas sporta zāles būvniecību pie pamatskolas, pat ja neizdosies piesaistīt naudu no Eiropas Savienības fondiem, sporta zāles būvniecībai tiks ņemts kredīts.

Līdzīgas ieceres ir arī kaimiņu novadam - Dagdas novada pašvaldībai. 2016. gadā pašvaldība iecerējusi ņemt kredītu sporta zāles būvniecībai Ezerniekos.

Sporta zāle tiks celta pie Ezernieku vidusskolas, skolas un Ezernieku pagasta iedzīvotāju vajadzībām. Līdzšinējā situācija, kad skolēni ar autobusu tiek vadāti uz sporta zāli, kas bieži vien ir piedūmota un neatbilst normām, kas būtu pieņemamas 21. gadsimtā, pēc dažiem gadiem var vairs neapgrūtināt Ezernieku vidusskolēnus un to iedzīvotājus

Turpinājums 2. lpp.

Abonē "Ezerzemi" 2016. gadam!

Periods	Fiziskai personai	Juridiskai personai	Invalīdiem, uzrādot apliecību
1 mēn.	**3,10**	3,66	2,75
2 mēn.	**6,20**	7,32	5,50
3 mēn.	**9,30**	10,98	8,25
4 mēn.	**12,40**	14,64	11,00
5 mēn.	**15,50**	18,30	13,75
6 mēn.	**18,10**	21,96	16,50
7 mēn.	**21,11**	25,09	18,40
8 mēn.	**23,91**	26,86	21,03
9 mēn.	**26,89**	32,26	23,67
10 mēn.	**29,88**	35,85	26,29

Mūsu laikrakstu var abonēt jebkurā pasta nodaļā, pie sava pastnieka, *www.abone.pasts.lv*, kā arī "Ezerzemes" redakcijā (Lāčplēša ielā 20, Krāslavā).

Beidzot pieņemti pašvaldību budžeti 2016.gadam! Ko tie vēsta?

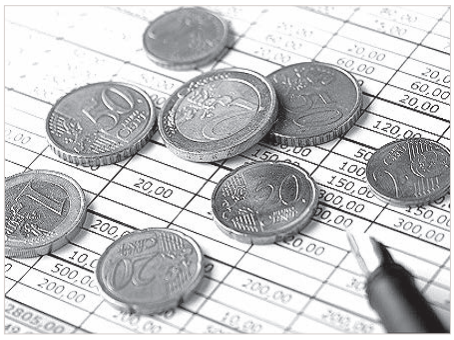

Turpinājums. Sākums 1. lpp.

Līdzīgi kā Krāslavas pašvaldība, arī Aglonas novada domes 2016. gada pamatbudžeta plānotie ieņēmumi ir mazāki nekā plānotie izdevumi. 2016. gadā plānots ieņemt 3 366 404 eiro izdot 3 485 990 eiro.

Vislielāko izdevumu īpatsvaru Aglonas pašvaldībā sastāda izglītības joma. Tās nodrošināšanai pašvaldība tērēs 42 % no kopējā budžeta. Aglonas novadā, kur bērnu un jauniešu skaits (līdz darbspējas vecumam) ir tikai 588, darbojas vairākas izglītības iestādes - Aglonas novada pirmsskolas izglītības iestāde, Aglonas vidusskola, Aglonas internātvidusskola, Rīgas un visas Latvijas Metropolīta Aleksandra (Kudrjašova) Grāveru pamatskola, Priežmalas pamatskola, Šķeltovas pamatskola, Aglonas bazilikas kora skola (ar savu finansējumu - Aglonas katoļu ģimnāzija). Liels īpatsvars no šiem līdzekļiem - 33 000 EUR tiks tērēti brīvpusdienām vispārizglītojošo izglītības iestāžu 5.- 12. klašu audzēkņiem.

Kaut arī Krāslavas pašvaldībā pieņēma lēmumu par četru skolu slēgšanu 2016. gadā, tik un tā šajā pašvaldībā lielāko izdevumu īpatsvaru veido izglītības joma. Tai tiks tērēti - 39 % jeb 8 577 643 eiro no kopējā budžeta.

Zīmīgi ir tas, ka visas trīs pašvaldības atrodas Latgalē, kur ir līdzīgs bezdarba līmenis u.c. ekonomiskie rādītāji. Taču, izanalizējot pašvaldību budžetu līdzekļu sadalījumu pa jomām, tiek konstatētas krasas atšķirības. Piemēram, ja Aglonas novads sociālajai aizsardzībai plāno izlietot 17,9 % no kopējā budžeta, tad Krāslavas pašvaldība sociālās jomas nodrošināšanai plāno tērēt tikai 8,4 % no kopējā budžeta, kas procentuāli ir divas reizes mazāk nekā Aglonas novadā.

Taču laikā, kad Aglonas novada pašvaldība ekonomiskās darbības nozarei ieplāno tikai 96 090 eiro jeb 2.8 %, Krāslavas pašvaldība šim nolūkam procentuāli atvēl teju 10 reizes vairāk nekā Aglonas novads - 23,8 % no kopējā budžeta - 5 220 202 eiro.

Analizējot šo abu pašvaldību rādītājus - līdzekļu piešķiršanas apjoms sociālai aizsardzībai un ekonomiskās darbības nozares attīstībai, tā vien gribas secināt, ka Krāslavas pašvaldība ir izpratusi ekonomikas svārsta mehānismu - attīstot ekonomisko nozari, mazinās izdevumi sociālai jomai.

Sīkāk par citām kopīgām un atšķirīgām iezīmēm šo triju pašvaldību budžetos stāstīsim pēc Dagdas novada pašvaldības budžeta publiskošanas.

Elizabete VIĻUMA - GRAŽULE

Komentārs

Urbanovičs: "Šķiet, ka PVD ar valdības "svētību" atbrīvo placdarmu karam"

"Vai mūsu valsts tiešām gatavojas karam un kā placdarmu "atbrīvo" Latgales teritoriju?" reaģējot uz Pārtikas un veterinārā dienesta (PVD) vadītāja Māra Baloža sacīto, vaicā sociāldemokrātiskās partijas "Saskaņa" Saeimas frakcijas priekšsēdētājs Jānis Urbanovičs, adresējot jautājumu ministru prezidentam Mārim Kučinskim.

Skaidrojot Valsts kontroles konstatētās nelikumības PVD intervijā raidījumam "900 sekundes", Balodis sacīja: "Mest ārā vai sadedzināt veselu gaļu būtu nelietderīgi, tāpēc šī gaļa tika realizēta, principā pa dempinga cenām šai pašā Latgales zonā, jo ārpus Latgales izvest to nevarēja."

Nerunājot jau par to, ka šādas darbības nav likumīgas, nav saprotams, kādēļ gaļu drīkst pārdot tikai Latgalē, ja jau tā ir vesela? Savukārt, ja pastāv mazākais risks, ka gaļa tomēr nav vesela, tad sanāk, ka PVD ar valdības "svētību" indē Latgales iedzīvotājus. Fakts, ka cūku izkaušana jau tika kompensēta pierāda, ka pastāv šaubas par to veselumu un attiecīgi, gaļas labumu (vismaz pārējās Latvijas ļaudīm).

Šāda neizprotama "izrēķināšanās" ar latgaliešiem liek domāt, ka reģions tiek uztverts kā kaut kāda nevajadzīga Latvijas daļa, kur iedzīvotāju veselības un dzīvības cena ir kāda uzņēmuma peļņa.

Darja ŽDANOVA

Dzīves akadēmija

"Pats cīnies, palīdzi,
domā, spried un sver,
Pats esi kungs,
pats laimei durvis ver."

(Rainis)

"Dzīvesziņas akadēmija" – Krāslavas Valsts ģimnāzijas tradīcija –, kas turpinājumu rod katru gadu arvien jaunās un jaunās idejās un veidos. Tās pamatideja - skolēniem tiek piedāvātas dažādas ar mācībām nesaistītas nodarbības, kurās iegūtās zināšanas un prasmes noteikti noderēs turpmāk un viennozīmīgi paplašinās skolēnu redzesloku. Nodarbības tiek plānotas visas dienas garumā. Kaut arī nodarbību organizētāji un vadītāji, protams, ir skolotāji, "palīgos" vienmēr tiek aicināti profesionāļi savās jomās gan no Krāslavas, gan no citām Latvijas pilsētām. Arī šogad "Dzīvesziņas akadēmijā", kas notika 16. februārī, 10 skolotāji piedāvāja savas nodarbības, līdz ar to skolēniem bija iespēja darboties vairākās jomās - veikt praktiskus eksperimentus ķīmijā, izbaudīt kinētisko smilšu burvību, apgūt kaklasaišu, šaļļu un lakatiņu siešanas iemaņas un to valkāšanas nosacījumus, iepazīties ar lietišķās etiķetes prasībām, pabūt arhitektu lomā, veidojot dažādas papīra konstrukcijas, padarboties psiholoģijas jomā, nosakot savas iespējas un prasmes saskarsmē, iemācīties veidot mākslīgās puķes un apsveikumu atklātnes. Savukārt ciemiņu piedāvātās nodarbības bija šādas: pilsētas domes pārstāve I. Murāne iepazīstināja skolēnus ar biznesa iespējām Krāslavā un novadā, bet no Rakstniecības un mūzikas muzeja pie mums ieradās trīs jauni, radoši cilvēki, kuri darbojās ar skolēniem. 7. un 8. klašu skolēniem bija piedāvāta nodarbība, kurā varēja spēlēties ar priekšmetiem, kas aizgūti no Imanta Ziedoņa "Blēņām un pasakām", un radīt katram savu pasaku, tādējādi veidojot jaunas attiecības starp priekšmetiem un vārdiem.Vidusskolas klašu skolēniem bija piedāvātas divas nodarbības: spēle "Manuskripti nedeg! Tie slīkst!", kad skolēni iejutās autoru, izdevēju, lasītāju un oriģināldarbu zagļu jeb plaģiatoru lomās, un sarunās, viedokļu cīņās un aizraujošu notikumu virknē meklēja īstos autorus un viņa darbus. Otrā nodarbība bija par 19. gadsimta popkultūru, kurā caur aizraujošu stāstījumu par tā laika kultūru, mūziku un izklaidēm skolēniem tika sniegts priekšstats, ar kādu mūziku aizrāvās tā laika jaunieši. Turklāt muzeja darbinieki mums atveda ceļojošo izstādi "Latviskais Fausts". Izstāde piedāvā īsu pārskatu par Gētes traģēdijas "Fausts" tulkojumiem latviešu valodā, kā arī ieskicē Gētes darba motīvu izmantojumu latviešu rakstnieku darbos.

Diena pagāja ātri. Skolēni savās atsauksmēs izteica sajūsmu par šajā dienā skolā notiekošajām aktivitātēm, piedāvāja jaunas idejas nākamajām "Dzīvesziņas akadēmijas" nodarbībām, kā arī atzina, ka vienā dienā, ja viss ir prātīgi un precīzi izplānots, daudz ko var iemācīties un apgūt.

Ko var secināt? Šāda "Dzīvesziņas akadēmija" sniedz skolēniem labu iespēju izvērtēt sevi, palūkoties uz sevi ne tikai kā uz skolēnu, bet arī kā uz vispusīgi attīstītu,intelektuālu un inteliģentu cilvēku, kurš noteikti zina, ko grib sasniegt dzīvē un kuram, viennozīmīgi, ir jāsaprot, ka tikai paša ieguldītais darbs nākotnē sniegs vēlamo rezultātu.

A.JAKOVELE,
Krāslavas Valsts ģimnāzijas skolotāja
Alekseja GONČAROVA foto

Par sociālām dejām

Gatavojot 2015. gada pārskatu, secinājām, ka aizvadītais gads bija labvēlīgs un ražens mūsu biedrībai – ĢIMENES ATBALSTA CENTRS "ATVĒRTĪBA" (ĢAC "Atvērtība") bija labvēlīgs un ražens. Aktīvi pastrādājot iepriekšēja gadā, rezultātā vasarā, rudenī un ziemā nācās realizēt veselus piecus projektus. Kaut arī tie nebija mega projekti, katrs no tiem prasīja daudz darba, milzīgu brīvprātīgo ieguldījumu un, protams, sniedza gandarījumu.

Par padarīto mēs esam ļoti pateicīgi gan projektu atbalstītājiem - Krāslavas novada domei, Sabiedrības integrācijas fondam, Charity fondam, ASV vēstniecībai, Dienvidlatgales NVO atbalsta centram, gan sadarbības partneriem – Latviešu biedrībai, Pensionāru biedrībai, Baltkrievu, Poļu biedrībai, krievu ansamblim "Ivuška", Dagdas un Aglonas novada biedrībām – invalīdu brālībai "NEMA", Grāveru pagasta "LiDejas" kolektīvam, Grāveru pensionāru biedrībai, Krāslavas rajona partnerībai, Māmiņu klubam un citām organizācijām un fiziskām personām, kas bija gatavi aktīvai darbībai un arī sniedza atbalstu mūsu biedrībai.

Atskatoties uz padarīto, gandarījums ir par vairākiem projektiem, tomēr šobrīd gribas padalīties par projektu "Sociālās dejas kā starpkultūru dialoga, radošas izaugsmes un saturīga brīvā laika pavadīšanas iespējas Latgalē", kas veltīts sociālajām dejām un to popularizēšanai mūsu novadā, jo par to realizēšanu informācijas pagaidām nav daudz. Projektu atbalstīja Dienvidlatgales NVO atbalsta centrs un Kultūras ministrija.

Sociālās dejas (social dancing – no angļu val.) ir tās, kurām var ļauties ikviens cilvēks un jebkurā vecumā. Tās ir kulturāla un sociāla dzīves daļa, kas iekļauj vairākas paaudzes, kuras ietver cilvēkus ar visdažādākajiem dejotprasmes līmeņiem, dažādiem viedokļiem, uzskatiem, spējām, dažādu kultūras izpratni. Tā kombinējas ar citiem dzīves aspektiem – dziedāšanu, muzicēšanu, maltītes ieturēšanu, viesošanos, svētku svinēšanu. Šo deju galvenā būtība ir process, kas dot gandarījumu visiem tajā iesaistītajiem un ir ļoti skaists atpūtas veids.

Rakstot projektu, vadījāmies pēc domas, ka Krāslavas un citos Latgales novados ir daudz cilvēku, kuri objektīvu iemeslu dēļ, bieži vien sociālekonomisku, un piedāvājuma trūkuma dēļ, nespēj kvalitatīvi aizpildīt savu brīvo laiku, attīstīt radošo potenciālu, pozitīvi komunicēt, uzturēt pilnvērtīgu un kustīgu dzīvesveidu. Pārliecībā par to, ka, popularizējot sociālās dejas, daudziem cilvēkiem tiks piedāvāta vēl viena iespēja sadraudzībai, sadarbībai un sevis attīstībai. Tādēļ ciešā sadarbībā un vadībā ar deju skolotāju Lidiju Trušeli, invalīdu brālību "NEMA" un deju kolektīvu no Grāveru pagasta "LiDejas" uzsākām projekta realizēšanu.

Kaut arī projekta ideja ir inovatīva, jau pirmajās projekta aktivitātēs arī mēs pārliecinājāmies, ka sociālajās dejās slēpjas patiešām liela vērtība un jēga. Sagatavojot telpu nodarbībām, un uzsākot vienu no sociālo deju virzieniem - pāru deju pamatu apgūšanu Krāslavā (sadarbības partneriem šajā ziņā jau bija zināma pieredze un sasniegumi), neaizmirstamus brīžus visiem projekta dalībniekiem sniedza gan deju nodarbības, gan kopīgā būšana nodarbību laikā un svētku reizēs, gan īpašus iespaidus un pārdzīvojumus sniedza sadraudzības pasākumi. Par tiem mums noteikti gribas dalīties arī ar citiem.

Pirmais sadraudzības un iepazīšanās pasākums bija Dagdā, par ko gribam sirsnīgi pateikties invalīdu brālības NEMA vadītājai Mārītei, deju skolotājai Aijai un brālības aktīvajiem dalībniekiem. Pasākums noritēja Ziemassvētku noskaņās - ar svecītēm, eņģeļīšiem, mīļiem, siltiem vārdiem. Daudziem no mums bija atklājums un brīnums par to, ka daudzi pasaules ceļi tik brīnumainā veidā var krustoties, un tas var notikt Dagdā vai arī kādā citā pasaules vietā. Pie tam, tas var būt mums negaidīts pārsteigums, kuru kāds prasmīgi izveidojis neatkarīgi no mums. Dagdā izveidojās pārliecība, ka pēc skaistiem vizuāliem iespaidiem, iespējams, varētu braukt uz Itāliju, Horvātiju, vai citu pasaules valsti, bet pēc sirds siltuma, mīlestības, miera, iedvesmas un brīnišķīga piemēra – kā var dzīvot pilnvērtīgu piepildītu dzīvi un cīnīties ar dzīves likstām, noteikti jābrauc uz Dagdu, uz brālību "NEMA".

Otrais sadraudzības pasākums bija organizēts ar Grāveru brīnišķīgajām meitenēm - Ivitu, Margaritu un citām Grāveru pagasta aktīvistēm pēc Jaunā gada. Tajā piedalījās arī Grāveru pensionāru biedrība. Katram kolektīvam, biedrībai vai deju grupai bija ko parādīt, ko novēlēt un ko darīt. Pasākumā valdīja ķekatu un Jaunā gada noskaņojums, maskas, Salavecis, tikai viņš bija nevis ar Sniegbaltīti, kā ierasts, bet ar jauku Pērtiķīti, sniedza dalībniekiem skaistus novēlējumus un jautrus priekšnesumus. Viens no brīnišķīgajiem mirkļiem Grāveros bija tas, ka dzīvās mūzikas pavadījumā dejoja dažāda vecuma cilvēki. Prieks skatīties, ka vecākie dalībnieki cenšas dejot līdzi jaunajiem un jaunos tas nemulsina, bet dot pilnības sajūtu. Vēlāk dalībniekiem nemaz negribējās braukt mājās... Grāveros izveidojās pārliecība, ka nav svarīgi, cik civilizētā vietā tu atrodies, svarīgi kādi tur ir cilvēki, cik viņi ir aktīvi, uzņēmīgi, dzīvespriecīgi, jo kā visiem zināms, šobrīd dzīvot laukos nav viegli, tomēr grāverieši spēja uzburt to jauko atmosfēru, dzīvīgumu, prieku… Paldies Jums par to!

Nākamās projekta aktivitātes tiek plānotas februāra beigās. Projekta dalībniekiem un citiem interesentiem tiks organizēts pasākums - Dejas diena Krāslavā. Tās ietvaros meistarklasi sniegs profesionāls un pieredzējis West coast swing deju pasniedzējs Renārs Sirotins ar partneri un varēs iepazīties ar iespējām, ko cilvēkiem dod kustību un deju terapija, kuru vadīs sertificēta kustību un deju terapeite Solvita Zemīte. Būs organizēta arī atsevišķa nodarbība cilvēkiem ar invaliditāti. Abi pasniedzēji mēros pie mums tālo ceļu no Rīgas. Protams, neizpaliks arī citi prieki - kopīga tējas dzeršana, dejas, sarunas un pieredzes apmaiņa. Uz tikšanos Krāslavā!

Biedrības ĢAC "Atvērtība" un projekta vadītāja Raisa VAGALE

Krāslavas Vēstures un mākslas muzejā top jauna ekspozīcija "Pie kopīgā galda"

Krāslavas savdabību veido gan neatkārtojamās dabas ainavas skaistums, gan novada vēsture, kas ir kopējās Latvijas un pasaules vēstures neatņemama sastāvdaļa. Tas veido uzskatu, ka Krāslava ir Latgales pērle, savukārt Latgale kopumā izceļas ne tikai ar savu savdabīgo kultūru, tā ietver arī reģionālās virtuves specifiku: gan latgaliešu tradicionālās receptes, gan receptes, ko izmantoja Latgales poļi, krievi, baltkrievi un arī ebreji. Sevišķi izceļas katoļu un vecticībnieku gavēņu/svētku raksturīgie ēdieni. Līdz ar to cittautiešu virtuves kopā ar latviešiem/latgaliešiem raksturīgo virtuvi veido daudzveidīgas un neatkārtojamas ēdienu garšas.

Krāslavas Vēstures un mākslas muzejā var gūt izpratni par Krāslavas novada vēstures līkločiem, dažādu cilvēku likteņiem. 2007. gadā tika atklāta pamatekspozīcija "Pieci airi", kas stāsta par Krāslavas novadam raksturīgo daudznacionālo vidi - latviešiem/latgaliešiem, krieviem, baltkrieviem, poļiem, ebrejiem, piecām tautībām, kas ienesušas savas vērtības, dzīvesziņu, savu kultūru, tradīcijas, mentalitāti, katra cilvēka individuālo pieredzi. Tas paver arī iespēju pievērsties kādai atsevišķai tēmai no kopējā konteksta, kas veicinātu savas pilsētas un novada vēstures apzināšanu. Tādējādi radās ideja veidot ekspozīciju "Pie kopīgā galda", kurā ir paredzēts iepazīties ar Krāslavas novadam raksturīgo ēdienu dažādību, atveidojot katras tajā laikā Krāslavā dzīvojošās tautības virtuves specifiku. Šāda ēdienu daudzveidība ietver prasmi, saglabājot savas nacionālās kultūras identitāti, pieņemt jauno, citu tautību kultūrai raksturīgo, tādējādi papildinot tradicionālo kultūru. Ekspozīcijas "Pie kopīgā galda" veidošanas ietvaros tiks atspoguļotas piecu tautību virtuves raksturīgākās iezīmes no 19. gs. beigām līdz 20. gs. 80-tajiem gadiem, tajā skaitā arī sabiedriskās ēdināšanas pakalpojumi padomju periodā.

Ekspozīcijas veidošanā ir aicināts piedalīties ikviens krāslavietis un Krāslavas novadā dzīvojošais, nododot Krāslavas Vēstures un mākslas muzejam priekšmetus, kas atspoguļo tā laika virtuvi. Īpaši būsim pateicīgi par senatnīgu taisnstūrveida galdu, soliem, krēsliem, ēdienu gatavošanai nepieciešamajiem priekšmetiem, kā arī dažādiem virtuves piederumiem. Ļoti noderīgas būtu arī fotogrāfijas, kurās parādās svētku un ikdienas galds, virtuves tēma kopumā, dažādas pavārgrāmatas, kā arī piezīmju grāmatas ar receptēm, dvieļi, sedziņas ar izšuvumiem, galdauti.

Svarīga nozīme ir laikabiedru atmiņām, jo tas paver iespēju ielūkoties ēdienu gatavošanas specifikā caur aculiecinieku stāstiem. Ekspozīcijas ietvaros ir paredzēts izmantot vietējo iedzīvotāju atmiņas par ēdienu gatavošanu, tādēļ tiks rīkotas ekspedīcijas, kuru gaitā pie Krāslavas novada iedzīvotājiem dosies Krāslavas Vēstures un mākslas muzeja darbinieki novadā dzīvojošu tautību ēdienu kultūras liecību iegūšanai. Būsim pateicīgi par ikviena Krāslavas novada iedzīvotāja izrādīto interesi, atsaucību un sadarbību.

Zvaniet un rakstiet Krāslavas Vēstures un mākslas muzejam. Tālrunis: 656 23586, e-pasts: kraslavas_muzejs@inbox.lv .

Baiba MATVEJENKO,
Mag.hist., Krāslavas Vēstures un mākslas muzeja vēstures speciāliste

ATTĒLĀ: Krāslavas pamatskolas skolēni ar savu audzinātāju Ādolfu Pildegoviču

Jautājums - atbilde

Aglonas novada vecāki lūdza noskaidrot, kāpēc Aglonas novada bērnu un jauniešu brīvā laika pavadīšanas centrā "Strops" skaisti pasākumi un konkursi notiek darba dienās plkst. 11:00, kad skolēniem un jauniešiem ir mācību process?

Vecāki uzskata, ka pēc būtības, iestādes nosaukumā ir skaidri nodefinēts, ka iestāde ir "brīvā laika" pavadīšanas centrs - tas nozīmē, ka sniedz pakalpojumus bērniem un jauniešiem viņu brīvajā laikā. Ja pasākumi tiek organizēti plkst.11:00, tad skolēniem, lai piedalītos pasākumā, jākavē mācību stundas.

Nevienam nav noslēpums, ka aktīvie skolēni cenšas piedalīties visur. Ja šāda veida pasākumi notiek regulāri, tad šiem skolēniem regulāri jākavē mācību process.

Kamēr vieni vecāki uztraucas par skolēnu kavētajām mācību stundās, otri vecāki uztraucas par to, ka viņu bērniem tiek liegta iespēja apmeklēt pasākumu, jo bērniem šajā laikā nav "brīvais laiks".

Vecāki mums lūza noskaidrot, kāpēc pasākumi tiek organizēti mācību procesa laikā, plkst.11:00?

Par šādu kuriozu situāciju pārliecinājāmies arī mēs šī gada 16. februārī, apmeklējot BJBLPC "Strops", kur plkst.11:00 notika mīlas, dzejas un mīlas dziesmu festivāls - "Mīlestības pasaule un es tajā".

Pasākums kā tradīcija notiek jau ceturto gadu. No malas vērojot, laikam "festivāls" būtu mazliet skaļi teikts, jo dalībnieki ir tikai Aglonas novada (Aglona, Priežmale) jaunieši no 13 līdz 25 gadiem un daži vecāki. Gandrīz visi dalībnieki tomēr ir skolēni.

Kopumā ņemot, ļoti mīļš, silts un skaists pasākums. Skaisti vārdi, skaistas dziesmas, skaisti tērpi. Mīlestības jūtu pilna atmosfēra. Bērnu un vecāku sadarbība, kopīgas dejas.

Iepazīstoties ar šīs iestādes darba grafiku, tika konstatēts, ka šāda veida pasākumi notiek regulāri.

2016. gada 14. janvārī plkst. 11:00 notika konkurss "Anekdošu virpulī", šī gada 8. martā paredzēts pasākums 1.- 4. klašu meitenēm "Supermeitene 2016".

Ja konkurss ir saistīts ar atlasi uz Vislatvijas konkursiem, tad tas būtu pats par sevi saprotams. Piemēram, "Anekdošu virpulis" tiešām tāds bija. Un Aglonas novadnieki - Vladislavs Stivriņš un Anita Sadovska, startējot Dienvidlatgales konkursa kārtā Līvānos, ieguva pirmās un otrās pakāpes diplomus.

Vispasaules smieklu dienā, 1. aprīlī, Rīgā Vladislavs Stivriņš piedalīsies "Anekdošu virpuļa" finālā, kurā savu talantu rādīs labākie smīdinātāji no visas Latvijas.

Taču, iepazīstoties ar 16. februāra festivālu, tiek noprasts, ka tas ir vienkāršs pasākums.

Izskatot šī gada 8. marta plānotā pasākuma nolikumu, arī var secināt, ka tā nav atlase uz novada vai starpnovadu konkursu. Pasākuma organizētāji pat sarūpējuši pārsteigumus skatītājiem un līdzjutējiem.

Kādi līdzjutēji var ierasties uz pasākumu, ja šajā laikā pilnā sparā 1.- 4. klašu skolēniem notiek mācību process?

Lai atbildētu uz vecāku jautājumu, devāmies pie iestādes vadītājas Lolitas Kaļānes, kura skaidroja, ka šāds laiks ir saskaņots ar visām Aglonas novada skolām un saistīts ar skolēnu autobusu kustību.

Pasākumi tiek rīkoti BJBLPC "Stropam" sadarbojoties ar Aglonas novada izglītības darba speciālisti interešu izglītības jomā, kas ir tā pati persona - L. Kaļāne.

Prakse rāda, ka citos novados konkursi, kuros notiek skolēnu atlase uz tālāka posma konkursa kārtām, tik tiešām notiek rīta stundās un mācību laikā, taču parasti pasākumi notiek vairāk pēcpusdienā - skolēnu un jauniešu brīvajā laikā.

Var jau būt, ka tas tiešām saistīts ar skolēnu autobusu kustību, taču vecāki uzskata, ka nav jautājumu, kurus nevar atrisināt, ja tos risina.

Kavēt mācību stundas un apmeklēt pasākumus iestādē, kas tiek dēvēta par bērnu un jauniešu brīvā laika pavadīšanas centru, ne skolēnu un jauniešiem brīvajā laikā, nebūtu pareizi.

Jautājumu uzklausīja un informāciju atbildes sniegšanai apkopoja Elizabete VIĻUMA - GRAŽULE

Karš sākas ar naidu

Cilvēku atmiņa ir pārāk īsa. Vēl joprojām līdz galam nav saskaitīti visi pagājušā gadsimta divu pasaules karu upuri, bet mūsu neprātīgajā pasaulē atkal rodas kara priekšnojauta un skan agresīvi aicinājumi uzsākt karadarbību. Visa mūsu cilvēces vēsture sastāv no bezgalīgas vardarbības ķēdes ar mērķi pārdalīt teritorijas. Karus un revolūcijas ierosina politiķi, bet miljoniem vienkāršu cilvēku maksā par karavadoņu ambīcijām ar saviem salauztajiem likteņiem. Pasaules eliti, kas neslēpj savus noziedzīgos plānus samazināt planētas iedzīvotāju skaitu līdz dažiem miljardiem, nesatrauc ne pilsētas, kas ir pārvērstas par drupām, ne cilvēku dzīvības, protams, viņi nemaz nedomā par taisnīgumu un žēlsirdību. Šo "augsto" mērķu sasniegšanai visi līdzekļi ir labi, līdz pat fašisma attaisnojumam. Tieši šī iemesla dēļ Eiropā galvas pacēluši neonacisti, bet mākslīgi izraisīto konfliktu ķēde Āzijā un Āfrikā ļoti atgādina reliģiozos karus un civilizāciju sadursmi. Piemēram, pēdējo gadu karstie punkti - Afganistāna, Irāka, Lībija, Ukraina, Sīrija... Kara briesmas ir pavisam tuvu: cilvēki iet bojā arī Eiropas kontinentā, bet nekontrolējamās bēgļu straumes no Āzijas un Āfrikas uz Eiropas Savienības valstīm var uzskatīt par ļoti nopietniem draudiem.

Baltijas valstu vadītājiem, kas neizceļas ar miermīlīgumu, ir jāatceras galvenais: globālā kara gadījumā nevienam neizdosies nosēdēt klusumā. Tiem, kas jau aizmirsa par asinsizliešanu Afganistānas kara laikā, gribu ieteikt pievērst uzmanību Dagdas veterāna Aivara Arnicāna atmiņām. Afganistāna desmit karadarbības gadu garumā ir zaudējusi miljonu cilvēku. Galvenokārt - miermīlīgos iedzīvotājus. Padomju Savienības zaudējumi - 15051 bojāgājušo, 49985 ievainoto, 418 - bez vēsts pazudušo. Pēc kāda laika atgriezās 130, un katrs liktenis - traģēdija. Šajā bezjēdzīgajā karā svešā teritorijā piedalījās 3640 Latvijas iedzīvotāju, 62 atgriezās cinka zārkos, viens līdz šim laikam tiek uzskatīts par bez vēsts pazudušo.

No 177 ievainotajiem Latvijas karavīriem smagus pārbaudījumus nācās piedzīvot Krāslavas iedzīvotājam Pēterim Suveizdam, kuram katra diena ir dzīves šķēršļu pārvarēšana. Liktenis bija lēmis tā, ka vienkāršā Izvaltas puiša dzīvi kājām gaisā apgrieza pavēste no kara komisariāta: viņa armijas dienesta sākums sakrita ar tā saucamā Afganistānas kara sākumu. Plaša profila mehanizatoram-melioratoram nācās pārkvalificēties par šoferi un bruņutransportiera vadītāju. Jaunu karavīru apmācības notika netālu no Kaļiņingradas, pēc dažiem mēnešiem kārtējās trauksmes laikā viņam paziņoja: jābrauc dienēt uz dienvidiem. Kad lēns vilciens atveda Čerņahovskā izveidoto sakaru bataljonu uz Uzbekistānas pierobežu – Termezas pilsētu, izrādījās, ka silto dienvidu vietā viņus gaida nežēlīgs karš kaimiņzemē - Afganistānā.

Saņēmis jaunu armijas kravas automašīnu GAZ- 66, mūsu Pēteris devās uz Salangu, bet tālāk – uz Kabulu. Viņam nācās izbaudīt visas armijas karavīru dienesta grūtības, viņš buksēja dubļos, pārcieta neciešamo svelmi, kā arī naktssalnas teltīs. Kopā ar citiem kareivjiem viņš piedzīvoja nepateicīgo afgāņu sacelšanos. Smagas nedēļas vilkās garumā kā mēneši, bet sapņos viņš redzēja savu dzimto Latgali un tēva mājas. Grūti bija noticēt tam, ka dienests svešzemes ellē galu galā tuvojas beigām.

Iespējams, tas bija jau pēdējais reiss, kad kolonna, kas sastāvēja no desmit kravas automašīnām, saskaņā ar saņemto pavēli devās uz ziemeļiem. Līdz Termezai tikuši veiksmīgi, kaut gan modžahedi vairākkārt apšaudīja kara transportu no kalniem, taču viss beidzās bez starpgadījumiem. Tā diena daudziem kareivjiem pat šķitusi laimīga, jo pierobežas pilsētā viņiem izdevās nopeldēties upītē, kas novembrī vēl bija vasarīgi silta. To dienu Pēteris Suveizda atceras visu mūžu. Atceļā, pie Salangas pilsētas, viņi aizkavējās: viena mašīna salūza, to vajadzēja vilkt tauvā. Viņi pazaudēja dārgo laiku, un jau vakara tumsā netālu no Čirikaras kolonna tika apšaudīta. Lode trāpīja šoferim sānā, praporščikam izdevās noturēt stūri. Sajutis spēcīgas un caururbjošas sāpes, Pēteris saprata, ka zaudējis kājas. "Tajā šausmīgajā dienā ievainojumus guva daudzi mani biedri, bet es biju paralizēts. Tikai pie pirmā blokposteņa mūs pārsēja, desantnieki izsauca helikopteri, un mani kopā ar citiem ievainotajiem aizsūtīja uz Kabulu. Līdz demobilizācijai palika tikai dažas dienas," - atceras Afganistānas kara veterāns. "Kad no lidostas ar sanitārajām mašīnām mūs veda uz hospitāli, bija dzirdami šāvieni. Tāda, lūk, bija pateicība par mūsu palīdzību "brālīgajai" republikai.

Kopš tās dienas viņa dzīve tika sadalīta divos kontrastainos periodos - pirms un pēc kara. Arī pēckara dzīves posmā viņam nācās piedzīvot daudz zaudējumu un aizvainojumu, par kuriem viņam nepatīk atcerēties. Galvenais ir tas, ka dzīve turpinās, no likteņa neaizbēgsi, bet radi un draugi vienmēr atbalsta. Pirms gada atzīmējām mūsu draudzības trīsdesmito jubileju. Pat visgrūtākajos laikos centāmies palīdzēt Pēterim, ar ko vien varējām, bet viņš turpināja būt visiem par vīrišķības piemēru. Būdami saskarsmē ar Afganistānas kara veterānu, mēs vienkāršāk skatījāmies uz personīgajām problēmām. Nesen mēs atkal satikāmies un atcerējāmies, ka tieši pirms 35 gadiem ar draugu notika traģiskā nelaime. Rūgta jubileja un gadi, kas nespēja salauzt īstu cilvēku. Tā bija varonība, bet kā dēļ? Politisko ambīciju labā? Kareivim obligāti jāizpilda pavēles... Pusmūžu viņš nēsā savu nepaklausīgo ķermeni uz rokām, cenšoties neizrādīt apkārtējiem savas sāpes un vājības. Mums, viņa draugiem, ir labi zināms, ka arī ilgstoša sēdēšana viņu ļoti nogurdina. Priecē tas, ka visus šos gadus Pēteris Suveizda nekad nepaliek vientulībā.

... Nesen mums atkal izdevās pasēdēt kopā mūsu iemīļotajā ēdamnamā "Daugava" un nobaudīt mūsu obligātās sviestmaizes ar siļķi. Priecājāmies par to, ka redzējām mūsu Pēterīti ļoti jaukā noskaņā. Draugi no Latvijā dzīvojošo Afganistānas kara un citu militāro konfliktu veterānu asociācijas Rēzeknes nodaļas ar Krievijas Federācijas vēstniecības palīdzību sagādāja brīnišķīgu dāvanu – iespēju 18 dienas uzturēties sanatorijā "Jaunķemeri", kur Pēteri uzņēma ļoti labi. Dārga ārstēšanās (40 eiro diennaktī) visaugstākajā medicīnas līmenī ļoti palīdzēja. Patīkami, ka mūsu pasaulē vēl ir labi cilvēki.

Mūsu tikšanās vienmēr pārvēršas par jautru pasēdēšanu, kad mēs atceramies dažādus dzīves notikumus, strīdamies un apspriežam arī nopietnus jautājumus. Un, kad nonākam līdz sprādzienbīstamiem starptautiskajiem notikumiem, mūsu viedais Pēteris vienmēr saka: "Lai notiek vienalga kas, kaut tikai nebūtu kara". Dzīves gudrība, par kuru viņš samaksāja ar savām asinīm. Veselība ir dārgāka par ordeni.

Visi karavīri sapņo par mieru, jo nāve vienmēr atrodas viņiem līdzās.

Lai cik tas arī skumji nebūtu, taču informatīvais karš arvien turpinās. Tāpēc šajā ienaida un melu plūsmā ir ļoti svarīgi iedziļināties Bībeles baušļu būtībā: "Mīli savu tuvāko kā sevi pašu!" Vēsturiskā katoļu un pareizticīgo baznīcas galvu tikšanās, ko izraisīja kristiešu vajāšanas visā pasaulē, arī kļuva par mūsu sarunas tematu. Miera saglabāšanai ir nepieciešams izmantot visus resursus, tai skaitā arī garīgo spēku.

Uzzinājis, ka es atkal grasos uzrakstīt par mūsu kompāniju, Pēteris ļoti lūdza nodot sirsnīgus pateicības vārdus visiem tiem, kuri turpina viņu atbalstīt gan ar vārdiem, gan materiāli. Īpaša pateicība – Homutiņinu ģimenei.

* * *

... Tajā pašā laikā Latvijas televīzija gatavoja demonstrēšanai provokatorisko BBC filmu "Trešais pasaules karš: komandpunktā". Šī filma, kas ir uzņemta kā dokumentālā izmeklēšana par Latgales separātistiem, ir ārpus jebkāda veselā saprāta robežām, toties tai ir visai skaidrs mērķis - attaisnot ievērojamu NATO izdevumu palielināšanu. Safabricētie aizjūras meli var kļūt par jaunu impulsu tiem, kuri savu politisko karjeru būvē, kurinot nacionālo neiecietību. Cilvēki, esiet modri!

Aleksejs GONČAROVS

Žurnāli februārī

LEĢENDAS

- **Freilene un briesmonis**

Ādolfs Hitlers savā mūžā centies veidot attiecības ar vairākām sievietēm, taču tikai vienai bija lemts kļūt par Hitlera kundzi, tiesa, samaksājot par to ar dzīvību.

- **Zēns ar indes pudeli**

Ar ķīmiju apsēsts pusaudzis, kurš nesaprotas ar vienaudžiem, nerada aizdomas. Taču Greiema Janga gadījumā interese par indēm bija trauksmes zvans, kuru apkārtējie izdzirdēja par vēlu.

- **Šakālis slazdā**

Iļjičs Ramiress Sančess bija slavenākais 20. gadsimta otrās puses terorists. Daudziem viņš ir zināms kā Karloss Šakālis, kas veicis virkni teroru aktu Eiropā.

- **Pāvestu rezidence**

Runājot par katoļu baznīcu jeb Svēto Krēslu, bieži tiek izmantots sinonīms Vatikāns. Taču tā oficiāli ir tikai suverēna teritorija, kas atrodas baznīcas pārvaldībā. Kā šī struktūra radusies?

- **Kolhoznieku gaismas pils**

Pirmais debesskrāpis Rīgā, kam bija jākļūst par padomju režīma varenības simbolu: ar šādu domu 50. gados uzsāka grandiozā Kolhoznieku nama celtniecību.

Vēl Leģendās lasiet par mūzikas hameleonu Deividu Boviju, mūsu iecienīto dārzeņu aizraujošo vēsturi, Kārļa Būmeistera elku, kuģiem, kas paši izlēma, kā beigt savas gaitas pasaules ūdeņos, pēcnāves maskām, 20. un 30. gadu diplomātu nedienām Rīgā un slavenā kapteiņa Kida piedzīvojumiem.

"Ēnu dienas" viesi PII "Pīlādzītis"

"Ēnu diena" ir pasaulē atpazīstama un atzīta Junior Achievement karjeras izglītības programma 1.-12. klašu skolēniem. "Ēnu dienas" mērķis ir iepazīstināt skolēnus ar dažādu profesiju un nozaru prasībām, lai palīdzētu jauniešiem izvēlēties profesiju un atbilstoši sagatavotos darba tirgum. Šīs programmas ietvaros skolēni jau skolas laikā, iepazīstot profesijas, var izvēlēties sev piemērotāko un apzināti virzīties savu mērķu īstenošanas virzienā.

Arī uzņēmumi, piedāvājot "ēnot" savos uzņēmumos, ir ieguvēji, jo tādā veidā var piesaistīt saviem uzņēmumiem jaunus speciālistus, radīt interesi par dažādām nozarēm vai pārliecināt skolēnus par kādas profesijas nozīmīgumu.

Skolēni izvēlas kādas profesijas pārstāvi un "Ēnu dienā" dodas viņu "ēnot". Tas ir process, kad skolēns 4 – 6 stundas seko izvēlētā cilvēka darba gaitām, vērtējot un iepazīstoties ar konkrētās profesijas īpatnībām.

Skolotājs – šķiet, visiem zināma profesija. Tomēr Ēnu dienā samērā daudzi skolēni visā Latvijā vēlas iepazīt tieši šo profesiju. Arī Krāslavā! Piecas enerģiskas un komunikablas meitenes 10. februāra rītā devās uz bēr-nudārzu "Pīlādzītis". Viena no viņām sekoja pirmsskolas izglītības sporta skolotājas ikdienas gaitām, divas – mūzikas skolotājas gaitām un vēl divas "ēnoja" grupu audzinātājas.

Ēnu dienas noslēgumā iepazinos ar meitenēm un aicināju viņas izteikt savus novērojumus par pavadīto dienu bērnudārzā.

Iepazīsimies - tās ir "ēnas"

Krāslavas Valsts ģimnāzijas 11. klases skol-niece Sandra. Viņa Jau no pirmās klases sapņo, ka reiz kļūs par bērnudārza audzinātāju. Viņu saista radošs darbs ar bērniem. Bērnudārzā ēnoja pirmo reizi. Ienākot bērnu pilnajā grupas telpā, esot nedaudz satraukusies, ja nu kaut kas neizdodas, vai bērni sāk raudāt… Bet viss esot bijis ļoti labi, interesanti un saistoši.

Krāslavas Valsts ģimnāzijas 7. klases skolniece Anastasija. Bērnudārzā meitene vēroja mūzikas skolotājas darbu. "Ēnu dienā" piedalās jau trešo gadu un katru gadu "ēno" mūzikas skolotāju. Viņa gribētu saistīt savu nākotni ar mūziku, mācot to mazajiem bērniem. Kāpēc tieši mazajiem bērniem? Anastasija saka: "Viņi ir mīļi un ar viņiem vieglāk sarunāt. Lielie dažreiz pretojas."

Krāslavas pamatskolas 3. klases skolniece Dominika. Meitene "ēnoja" pirmo reizi, jo tikai šogad uzzināja par šādu iespēju. Viņai patīk strādāt ar bērniem. Dominika uzskata, ka skolotāja darbs bērnudārzā ir atbildīgāks nekā darbs skolā, jo te ne tikai bērni jāmāca, bet arī jāpieskata. Viņa, izvērtējusi šo darbu, atzīst, ka darbs nav viegls, jo grupā ir ļoti dažādi un neparasti bērni. Dominika labprāt gribētu savas zināšanas nodot mazajiem bērniem.

Jūlija (RVT, 1. kurss), apgūst stilistes profesiju. "Ēnu dienā" piedalījās pirmo reizi. Viņa izvēlējās vērot sporta skolotājas darbu. Tas viņai ļoti patīk. Papildus stilistes arodam, viņa nākotnē plāno apgūt vēl kādu citu profesiju, tāpēc šo iespēju izmantoja, lai iejustos kādā citā profesijā. Par bērnudārzu Jūlija saka: "Te ir interesanti, daudz emociju, katram bērnam vajadzīga individuāla pieeja."

Kristīne (RVT, 1. kurss), apgūst stilistes profesiju. Jauniete "Ēnu dienā" piedalījās pirmo reizi, dienu pavadīja kopā ar mūzikas skolotāju, jo viņai patīk mūzika. Agrāk Kristīne dziedāja skolas korī, bet tagad visu savu brīvo laiku velta stilistes amata iegūšanai. Kristīne plāno piedalīties arī nākamgad.

Kā bērni uztvēra jaunās skolotājas?

Visas meitenes atzina, ka bērni viņas vairāk uztvēra kā draudzenes, nevis kā skolotājas. Sandra stāstīja, ka bērni viņu uztvēra pozitīvi, nāca klāt un apkampa. Meitenes vienbalsīgi atzīst, ka bērni labprāt uzsāka sarunu. Jūlija jau nāca ar domu, ka būs vairāk draudzene nevis skolotāja, lai bērni nenobītos un atraisītos sarunā.

Anastasija, Jūlija, Kristīne, Dominika un Sandra

Kādam jābūt pirmsskolas izglītības skolotājam?

Sandra: "Pozitīvam, radošam, tādam, kurš mīl bērnus, var ar viņiem saprasties, mācīt. Skolotāja darbs bērnudārzā ir grūtāks par vidusskolas skolotāja darbu."

Anastasija: "Stingram, drosmīgam, jautram un dažreiz pakļāvīgam."

Dominika: "Atbildīgam un drosmīgam. Jāzina, kā rīkoties dažādās situācijās."

Jūlija: "Draudzīgam, pacietīgam. Jāmīl bērni un savs darbs."

Kristīne: "Pacietīgam."

Ar kādām grūtībām jāsaskaras pedagogam bērnudārzā?

Meitenes norādīja, ka arī šajā darbā ir sava specifika un problēmas, ar ko nākas saskarties. Sandra norādīja uz strīdiem bērnu starpā, kad viņi nevar sadalīt rotaļlietas. Anastasija kā vienīgo grūtību šajā darbā saskata to, ka skolotājai, paliekot gados vecākai, ir grūtāk ar bērniem vingrot un rotaļāties.

Jūlija domā, ka lielākā problēma un grūtības ir darbā ar bērniem, kuri nevēlās iesaistīties aktivitātēs, ir noslēgti sevī.

Pārsteigumi un jaunatklājumi skolotāja darbā

Kopumā meitenēm diena pagāja bez pārsteigumiem. Viss esot bijis tā, kā viņas bija iedomājušās. Sandra pārliecinājās, ka bērnudārzā patiešām ir ļoti skaļa ikdiena. Un ne jau tāpēc, ka bērni ir nepaklausīgi un trokšņaini, bet gan tāpēc, ka viņi, spēlējoties, runā, dungo kādu dziesmiņu, darbojas. Tā viņi mācās. Anastasija, kura devās "ēnot" mūzikas skolotāju jau trešo reizi, atzina, ka bērni ir paaugušies, bet citādi viss ir kā līdz šim. Dominika smaidot stāsta, ka viņu nekas te nepārsteidz, viņa visam ir gatava, jo arī viņas mamma ir bērnudārza audzinātāja. Vienīgi piebilda, ka "Ēnu dienas" rītā, nākot uz 2 - 3 gadus veco ķiparu grupu, viņa neesot sapratusi, ko mazuļi viņai saka. Ko lai dara, tāds ir skolotāja uzdevums - saprast!

Uz šo jautājumu Kristīne vaļsirdīgi atbild: "Domāju, ka būs vieglāk!" Bet lielākais pārsteigums - bērnu skanīgās balsis. Tās Kristīnei likās lieliskas.

Meitenes nākotnē sevi redz kā skolotājas

Sandra ir pilnībā pārliecināta, ka ir gatava strādāt bērnudārzā par audzinātāju. Arī Dominika, kura pašlaik mācās trešajā klasē, ir pārliecināta, ka nepārdomās un nākotnē kļūs par skolotāju. Tikpat pārliecinoša par savu nākotni ir arī Anastasija.

Jūlija gan nav tik pārliecinoša savā atbildē, lai arī uzskata, ka varētu strādātu ar bērniem. Viņa "Ēnu dienā" piedalījās, lai iejustos kādā jaunā lomā - šoreiz sporta skolotājas. Jūlija labprāt izmantotu šādu iespēju vēl, izmēģinot savas spējas citā profesijā, lai pēc tam, kad būs iegūta stilista profesija, varētu turpināt mācības sev piemērotā nozarē.

Arī Kristīne uzskata, ka varētu strādāt ar bērniem, tikai jāpierod pie šīs ikdienas.

Nobeigumā jautāju, ko meitenes domā par stereotipu, kas valda par pirmsskolas izglītības skolotājiem, ka viņiem darbā tikai jādzied, jādejo, jāpaspēlējas ar bērniem…. Sandra: "Nē, jāstrādā tomēr arī ir! Turklāt daudz – lai iemācītu burtus, ciparus, lai bērni nākotnē spētu saprasties ar citiem."

Sirsnīgajai meitenei un visjaunākajai "ēnai" jautāju: "Kā var tik galā ar bērnu niķiem?" Dominikai ir atbilde arī uz šo jautājumu, viņa nopietni saka: "Ar bērniem ir vienkārši jāsarunā!" Un tas viņai labi izdodoties. Jūlija ar prieku atzina, ka mazuļiem ļoti patīk sports, bērni pat negrib iet prom. Bet kāpēc tad skolā daļai bērnu šī patika zūd? "Katram savs. Kādam patīk zīmēt, kādam sportot. Daudz kas ir atkarīgs no skolotāja attieksmes," saka Jūlija.

Pēc sarunas, man radās iespaids, ka vismaz daļa no šīm meitenēm noteikti kļūs par labām skolotājām.

Lai izdodas iecerētais!

Inga PUDNIKA

Uzmanību – Legioneloze!

Kā ziņo Slimību profilakses un kontroles centrs, Krāslavā, veicot legionelozes saslimšanas gadījuma epidemioloģisko izmeklēšanu daudzdzīvokļu mājā (Vienības ielā 30), karstā ūdens paraugā siltummezglā, kā arī karstā un aukstā ūdens paraugā dzīvoklī tika konstatēts legionelozes izraisītājs Legionella pneumophila.

SIA "Krāslavas nami" valdes priekšsēdētājs Valērijs Maslovs apliecina, ka tiek veikti nepieciešamie pasākumi, lai novērstu iedzīvotāju inficēšanās risku ar legionelozi.

Kas ir legioneloze?

Informācija no Slimību profilakses un kontroles centra - Legioneloze jeb Leģionāru slimība ir relatīvi reta infekcijas slimība, kura bieži norit kā pneimonija (plaušu karsonis). Legionelozei ir divas klīniskās formas – smagākā ir pneimonija un vieglāka, ko sauc par Pontiaka drudzi. Slimība sākas strauji, temperatūrai paaugstinoties līdz 39 - 40,5^{0}C. Novēro vispārējas intoksikācijas pazīmes, sausu klepu, sāpes krūtīs, elpošanas traucējumus, pneimoniju, sirds un nieru darbības traucējumus, caureju.

Infekcijas avots ir baktēriju (legionellu) saturošs ūdens. Cilvēki inficējas, ieelpojot baktērijas saturošas aerosolizētas ūdens daļiņas, kas veidojas no sīkiem ūdens pilieniņiem, kad ar legionellām piesārņotais ūdens atsitas pret cietām virsmām. Iekārtas, kas veido ūdens aerosolu, ir karstā un aukstā ūdens sistēmas, t.sk. dušas un krāni, virpuļvannas vai baseini, turku pirtis un saunas, karstie avoti, gaisa mitrinātāji, gaisa kondicionētāju dzesēšanas iekārtas, dekoratīvās strūklakas u.c. Jo sīkāki ir aerosolizētie ūdens pilieniņi, jo lielāks ir inficēšanās risks.

Legioneloze neizplatās cilvēku kontakta rezultātā!

Dabā legionellas baktērija izplatīta pārsvarā saldūdenī, piemēram, ezeros un upēs, arī pazemes ūdenī. Kopā ar dzeramo ūdeni legionellas nonāk ēkas ūdensvada sistēmā tādā koncentrācijā, kas nav bīstama, bet tās var ievērojami savairoties ūdens apgādes sistēmās temperatūras robežās +20^{0}C līdz +45^{0}C un organisko vielu (bioloģiskā aplikuma, nosēdumu u.c.) klātbūtnē. Legionellas īpaši vairojas siltā ūdenī, karstā un aukstā ūdens tvertnēs, cauruļvados ar nelielu ūdens plūsmu vai stāvošā ūdenī (piemēram, dzīvokļos, kur reti tiek izmantoti krāni vai dušas), cauruļvadu dušu, krānu vai tvertņu virsmu organiskajā aplikumā, nosēdumos, mazgāšanas iekārtu un aizbāžņu gumijas vai dabiskajās šķiedrās, ūdens sildītājos. Bioloģiskā aplikuma veidošanos uz ūdensvadu un ūdenstilpņu iekšējām virsmām veicina piesārņojums, neaizsniedzamas vietas, kuras nevar iztīrīt, ūdens stagnācija (zems spiediens, akli cauruļu gali vai piedēkļi, liels ūdens apjoms), negludas virsmas, karstā ūdens temperatūra zem +50^{0}C, korozija u.c. faktori.

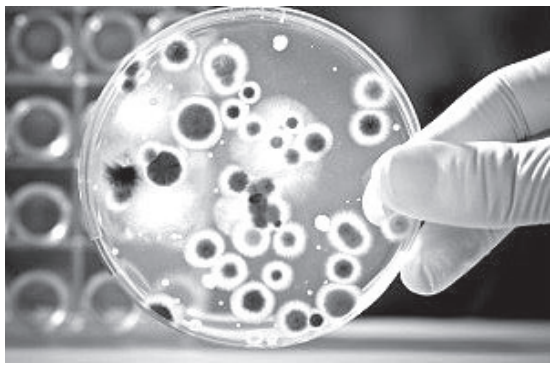

Kā sevi pasargāt no inficēšanās ar legionelozi?

Lai izvairītos no inficēšanās dzīves vietā, karstā un aukstā ūdens sistēmās nepieciešams nodrošināt apstākļus, kas kavētu legionellu savairošanos.

Jāseko tam, lai aukstā ūdens temperatūra būtu zem +20^{0}C, bet karstā – virs +50^{0}C (aptuveni vienas minūtes laikā, ūdeni notecinot, būtu jātek šādam ūdenim).

Svarīgi regulāri veikt dušu galviņu tīrīšanu no organiskā un neorganiskā aplikuma, kā arī dezinficēt, izmantojot hloru saturošus dezinfekcijas līdzekļus vai ieliekot verdošā ūdenī.

Vismaz reizi nedēļā dažas minūtes jātecina ūdens krānos un dušās, kas tiek reti izmantoti. Tas jādara arī ikreiz pirms ūdens lietošanas pēc ilgstošas prombūtnes.

Intervijā SIA "Krāslavas nami" valdes priekšsēdētājs Valērijs Maslovs apliecināja, ka profilakses nolūkos karstā ūdens apgādes sistēmā uz laiku tika paaugstināta karstā ūdens temperatūra +60^{0}C līdz +65^{0}C un īslaicīgi paaugstināta dezinfekcijā izmantotā hlora koncentrācija aukstajā ūdenī.

Savukārt iedzīvotāji tiek aicināti ievērot Slimību profilakses un kontroles centra rekomendācijas – notecināt ūdeni, dezinficēt dušu un ūdens maisītāju galviņas.

Pēc ūdens apgādes sistēmas profilaktisko pasākumu veikšanas SPKC veiks atkārtotas ūdens analīzes, lai pārliecinātos par legionellu neesamību ūdenī.

Valērijs Maslovs atzīmēja, ka šis ir pirmais gadījums Krāslavā, kad ūdens apgādes sistēmā tika atklātas legionellu baktērijas, kaut gan Latvijā ir novēroti saslimšanas gadījumi ar legionelozi, sevišķi 2010. – 2011. gadā.

Pēdējos gados uzlabojusies legionelozes diagnostika un ārstu informētība par šo slimību, kas palīdz to veiksmīgāk atklāt.

Jautājumā par apkures tarifiem, SIA "Krāslavas nami" valdes priekšsēdētājs paskaidro, ka tarifi nav mainījušies. Šogad, tāpat kā 2015. gadā, apkures tarifs Krāslavā ir 56,66 EUR par 1 MWh plus PVN. Rēķini par piegādāto siltumenerģiju 2016. gada janvārī ir salīdzinoši lielāki, jo jāņem vērā vidējā mēneša temperatūra, kas janvārī bija - 9,1^{0}C, salīdzināšanai – 2015. gada decembra vidēja temperatūra bija +2,1^{0}C.

Iveta LEIKUMA

23. februārī Ir iemesls!

1944. gadā sākās čečenu un ingušu totālā deportācija

Par to, kas ir deportācija, mēs zinām ne tikai no vēstures mācību grāmatām. Diez vai Latvijā ir kāda ģimene, kurā neviens nav cietis 1941. vai 1949. gada traģisko notikumu dēļ. Taču vēsture pazīst arī citus piemērus, kas ir vēl baisāki, šausmīgāki un nežēlīgāki. Pie tādiem noteikti ir jāpieskaita čečenu un ingušu vardarbīgā izvešana uz Vidusāziju 1944. gadā. Operācija, kuras nosaukums skan ciniski un neģēlīgi - "Čečevica", sākās 23. februārī un beidzās 9. martā. Šīs "operācijas" rezultāti - pusmiljons izsūtīto, desmitiem tūkstošu nogalināto, sadedzināto, nomocīto...

Ziemeļkaukāzs ir īpašs reģions, kur dzīvo dažādu tautību pārstāvji un pastāv daudz valodu un reliģisko konfesiju. Nevienam un nekad neizdevās iekarot un paverdzināt tautas, kas dzīvo šajā teritorijā. Nostiprināties šajās zemēs varēja tikai tie, kas mācēja atrast kopēju valodu ar vietējiem iedzīvotājiem un ar cieņu izturējās pret viņu tradīcijām un paražām. Krievijas impērijas valdnieki spēja nodibināt kontaktus ar savas valsts nomales iedzīvotājiem, bet, kad "tautu cietums" sabruka zem boļševiku spiediena, sākās citi laiki... Ne čečeni, ne inguši nekad nav bijuši "hroniski" nemiernieki, bet daudzi no viņiem arī nekad neslēpa savu attieksmi pret padomju varu. Varas pārstāvji bija spiesti ņemt vērā šo faktu, tāpēc obligātā iesaukuma armijā Čečenijas–Ingušijas Autonomajā Republikā nekad nebija. Pēc Hitlera karapulku iebrukuma PSRS teritorijā Ziemeļkaukāzā tika pasludināta mobilizācija. Taču drīz vien tā bija atcelta, jo daudzi čečeni un inguši atteicās dienēt armijā, slēpās kalnos un negribēja pamest savu dzimteni. Kara laikā bija arī tie, kas atklāti juta līdzi vāciešiem, sadarbojās ar okupācijas varu. Par kolaboracionistiem varētu uzskatīt vairākus tūkstošus cilvēku, kas sastādīja 0,5% no visiem iedzīvotājiem. Taču šī situācija kļuva par iemeslu tam, lai izrēķinātos ar visu tautu, neskatoties uz to, ka tūkstošiem čečenu drošsirdīgi cīnījās Sarkanās armijas rindās.

1944. gada sākumā VK(b)P CK Politbirojā tika apspriests jautājums par čečenu un ingušu totālo deportāciju uz Vidusāziju un autonomās republikas likvidāciju, pārveidojot to par Groznijas apgabalu. Viedokļi dalījās: vieni uzskatīja, ka izsūtīšana jāuzsāk pēc kara nobeiguma, citi – ka ir jārīkojas nekavējoties. Staļins atbalstīja otros.

Operāciju "Čečevica" izstrādāja personiski Berija. Sakarā ar to, ka Čečenijas–Ingušijas Autonomā Republika tika okupēta tikai daļēji, bet ap 1944. gadu pilnībā atbrīvota no okupantiem, tad gaidāmajai operācijai bija tikai soda mērķis. 22. februārī, diennakti līdz "operācijas" sākumam, Berija personiski atbrauca uz Grozniju, sasauca reģiona vadību un garīgos līderus, lai pastāstītu par gaidāmo deportāciju. Viņš pieprasīja, lai šis lēmums tiktu atbalstīts un lai tiktu organizēts izskaidrojošs darbs iedzīvotāju vidū. Par šo atbalstu visiem klātesošajiem tika apsolīti "atvieglojumi", viņu ģimenēm bija atļauts paņemt līdzi vairāk mantu nekā pārējiem.

23. februārī pa radio, armijas vilnī, tika pārraidīts tikai viens vārds: "Pantēra." Tas bija signāls operācijas sākumam. Operācijas realizācijā piedalījās vairāk nekā simts tūkstoši militārpersonu. Praktiski divu diennakšu laikā tika izsūtīti aptuveni 500 000 cilvēku. Viņus ievietoja lopu vagonos un izveda ešeloniem... Pieturas bija ļoti retas, tad apglabāja mirušos, tas notika blakus dzelzceļam, jo aiziet no vagona tālāk par 5 metriem bija aizliegts, citādi šāva bez brīdinājuma. Kad nelaimīgie ieradās savā jaunajā dzīves vietā, noskaidrojās, ka viņiem nav mājokļa, nav darba, arī vietējie iedzīvotāji nav sajūsmā par jauniem kaimiņiem. Tie ieceļotāji, kas nevarēja iekārtoties kādā lauksaimniecības darbā, nomira bada nāvē. Lielākā daļa čečenu un ingušu bija zemnieki, gani, daudzi no viņiem - analfabēti, tāpēc izpildīt kādu citu darbu viņi vienkārši nebija spējīgi... Bet arī tas nav pats briesmīgākais...

Briesmīgs liktenis sagaidīja tos, kas atteicās pamest dzimteni. Arī paši NKVD izmeklētāji savās atskaitēs atklāti rakstīja par izrēķināšanos, kas norisinājās Čečenijas ciemos "operācijas" dienās. Pētnieki uzskata, ka pavēli par to, lai tiktu iznīcināti visi tie, kas izrādīs pretestību, parakstīja Berija, bet dokumentālā apstiprinājuma tam nav. Nošāva vecus un jaunus, invalīdus un slimniekus viņu mājās, tas bija nežēlīgi, ātri un lielā steigā. Bet Haibahas ciemā norisinājās īstas zvērības. Šajā augstkalnu aulā savāca tos, kas nevarēja patstāvīgi nokāpt lejā no kalniem, lai iesēstos lopu vagonos. 700 cilvēkus nevarēja deportēt atbilstoši paredzētajam termiņam, tāpēc viens no valsts drošības komisāriem pieņēma lēmumu iznīcināt visus. Nelaimīgo vidū bija galvenokārt sirmgalvji, sievietes un bērni. Cilvēkus ievietoja lielā šķūnī, viņiem "ieteica" paņemt līdzi sienu vai salmus, "lai nenosaltu". Visiem bija paziņots, ka viņus "savāca, lai pārceltu slimniekus un sirmgalvjus uz citiem republikas rajoniem, kur ārstēšanās ir pieejamāka, arī sievietes ar bērniem pārliecināja, ka viņus aizvedīs uz civilizētākajiem reģioniem.

Kad šie nelaimīgie cilvēki ar sienu rokās sapulcējās šķūnī, komisārs pavēlēja aizslēgt durvis un aizdedzināt būvi. Daži kareivji atteicās izpildīt šo pavēli, bet viņus apcietināja un ar konvoju aizsūtīja uz tuvāko kara daļu. Šķūnis aizdegās, cilvēku kliedzieni bija dzirdami tālu kalnos. Tos, kas izrāvās no uguns liesmām, nošāva... Vēlāk šo epizodi izmeklēja speciālās komisijas 1956. un 1990. gadā. Šīs izmeklēšanas nevainagojās ar pozitīviem rezultātiem. Atklātie fakti bija tik šaušalīgi, ka varas pārstāvji neuzdrošinājās paziņot par tiem plašākai sabiedrībai. Visu taisnību pasaule uzzināja tikai pēc tam, kad Padomju Savienība "pavēlēja ilgi dzīvot".

Tikai 1956. gadā čečeni un inguši ieguva iespēju atgriezties mājās. Tika atjaunota Čečenijas–Ingušijas Autonomā Republika. Bet par 1944. gada deportāciju ilgus gadus nebija nekādas informācijas...

Andrejs JAKUBOVSKIS

Latvijas čempionāts distanču slēpošanā

Latvijā ir tikai trīs specializētas ziemas sporta bāzes ar mākslīgā sniega segumu, tāpēc 13.-14. februārī Madona spēja organizēt Latvijas čempionātu distanču slēpošanā.

Pirmajā sacensību dienā sportisti sacentās sprinta distancē klasiskajā stilā. Krāslaviešiem izdevās uzrādīt diezgan labus rezultātus, kaut arī sniega trūkuma dēļ nebija iespējas kvalitatīvi trenēties. Artēmijs Ivanovs iekļuva pusfinālā un ieņēma 11. vietu. Ojārs Vanags starp junioriem ieguva sudraba medaļu. Jolanta Konstantinoviča un Sņežana Jegorčenko starp jaunietēm izcīnīja attiecīgi sudraba un bronzas medaļas. Natālija Kovaļova ieguva devīto vietu Starptautiskajās sacensībās, kurās piedalījās sportistes no Igaunijas, Lietuvas un Baltkrievijas.

Otrajā sacensību dienā ziema atgādināja par sevi un uzsniga liela kārta svaiga sniega, kas slēpošanas trasi padarīja vēl sarežģītāku. Slēpotāji sacentās distancē, kuru veica brīvajā stilā. 10 km distancē Sņežana Jegorčenko izcīnīja bronzas medaļu, Jolantai Konstantinovičai 4. vieta. Ojārs Vanags 15 km distancē izcīnīja sudraba medaļu, savukārt Natālija Kovaļova 10 km distancē 21 dalībnieces konkurencē ieguva astoto vietu.

Ilona VANAGA,
distanču slēpošanas trenere

Krimināls, notikumi

Laika periodā no 12.02.2016. līdz 19.02.2016. Krāslavas iecirknī tika reģistrēti 47 notikumi. Būtiskākie:

- 14. februārī, apm.18.45 Krāslavā, Aronsona ielā 16, vietējā veikalā iegāja vīrietis, kurš piedraudot pārdevējai ar pistoli, nolaupīja cigarešu paciņu un divlitrīgo alus pudeli. Kriminālmeklēšanas pasākumu rezultātā tika noskaidrota vainīgā personība - Piedrujas pagasta iedzīvotājs N., dzim. 1984.g., kurš agrāk bija tiesāts par zādzībām. Nākamajā dienā viņš tika aizturēts, izņemta gāzes pistole.
- 18. februārī Krāslavas iecirknī tika uzsākts kriminālprocess par to, ka nenoskaidrota persona, nelikumīgi izmantojot svešu bankas kontu, noformēja vairākus kredītus un daļēji piesavinājās naudu. Notiek izmeklēšana.

Izņemtais no laupītāja

Valsts amatpersonu deklarācijas par 2015. gadu jāiesniedz līdz 1. aprīlim

Valsts ieņēmumu dienests (VID) atgādina, ka saskaņā ar likumā "Par interešu konflikta novēršanu valsts amatpersonu darbībā" noteikto valsts amatpersonām kārtējās valsts amatpersonu deklarācijas par 2015. gadu jāiesniedz VID elektroniskajā deklarēšanas sistēmā (EDS) **no 2016. gada 15. februāra līdz 1. aprīlim ieskaitot.**

Turpinot vienkāršot deklarācijas aizpildīšanu, tajā automātiski var iegūt datus no VID rīcībā esošās informācijas par amatpersonas papildus ieņemamajiem amatiem. Visa cita deklarācijā norādāmā informācija ir identiska pagājušajā gadā norādāmajai informācijai.

Papildus informējam, ka deklarācijas Publicējamā un Nepublicējamā daļā ir sadaļa "Cita informācija", kur ir iespējams norādīt informāciju, kas pēc deklarācijas iesniedzēja ieskatiem sniedz pilnīgāku priekšstatu par valsts amatpersonas mantiskā stāvokļa izmaiņām deklarēšanas periodā.

Precizēt jau iesniegtās deklarācijas var, rakstveidā vēršoties VID un pamatojot precizējumus ne vēlāk kā mēneša laikā pēc deklarācijas publiskojamās daļas publiskošanas elektroniskā veidā VID mājaslapā esošajā publiskojamo datu bāzē.

Ja gadījumā ir nozaudēts VID piešķirtais EDS identifikators un parole, to vairs nav nepieciešams atjaunot, lai iesniegtu valsts amatpersonas deklarāciju vai jebkuru citu dokumentu EDS. Dokumentu iesniegšana arī vairs nav jāapliecina ar VID e-paraksta datni.

Jautājumu vai neskaidrību gadījumā aicinām konsultēties klātienē pie VID Nodokļu pārvaldes Valsts amatpersonu datu administrēšanas daļas speciālistiem vai arī zvanīt uz VID Informatīvo tālruni 67120000. Tāpat VID mājaslapas sadaļā "Kontakti" ir iespējams pieteikties padziļinātai konsultācijai noteiktā vietā un laikā.

VID Sabiedrisko attiecību daļa

TREŠDIENA, 24. februāris Televīzijas programma

LTV1

6.00 LR valsts himna
6.02 Kamerūna
6.30 Rīta Panorāma
8.35, 17.00 Mīlas viesulis
9.35 16.05 Mīlas jūra
10.35, 13.40, 14.55 Top-Shop
10.50, 18.53, 5.00 Ceturtā studija
11.20 Supernova
14.00 Raķetēni
14.25 Kas te? Es te!
15.10 Jaunie ārsti
18.00, 23.05 Ziņas
19.30 Īstās latvju saimnieces
20.30 Panorāma
21.13 Latloto. Viking Loto
21.20 Tieša runa
22.30 Zebra
22.45 Aculiecinieks
23.20 Midsomeras slepkavības
1.15 1:1
5.30 Vides fakti

LTV7

6.00 LR valsts himna
6.03, 5.30 1000 jūdzes līdz Eņģeļu pilsētai
6.30 Projekts Nākotne
7.00 Ceturtā studija
7.30 De facto
8.05 Province
8.35, 5.00 Citādi latviskais
9.10, 0.40 100 g kultūras
10.00 Jaunie ārsti
10.55, 16.05 Muhtars atgriežas
11.50 Kalnu patruļa
12.45 SeMS ceļo
13.50 Baltijas zēnu koru koncerts
15.35, 1.25 Eiropa fokusā
17.00 Dzīve šodien
18.00 Šodien
18.35 Aculiecinieks
18.50 EČ Atlases spēle basketbolā sievietēm
20.50 Kalnu patruļa
21.45 Vēju savaldītāji
22.20 15 stāsti par jauno
23.10 Uz motocikliem apkārt Ķīnai
23.40 Laiks kļūt pieaugušam

LNT

6.00, 14.20 Ēd un tievē
6.30, 3.15 900 sekundes
8.40, 0.40 Dzīvīte
9.05, 20.35 Degpunktā
9.35, 2.30 Dzīves krustcelēs
10.40, 13.45 Televeikala skatlogs
10.55 Mežonīgā sirds
11.50 Mf. Jūlija un virsnieks
14.00, 17.50, 20.00 LNT ziņas
14.50 Vampīra dienasgrāmatas
15.45 Nemelo man!
16.50, 18.00 Atriebības zeme
18.55, 1.40 Spēles karaliene
21.10 Vecie īgnie policisti
22.15 Mf. Rokijs
1.00 Nikita
5.00 Karamba!
5.20 Bernards
5.35 Kristīgā programma

TV3

6.40 Ķepu patruļa
7.05, 13.00 Bruņurupuči Nindzjas
7.35, 13.30 Beibleidi
7.55, 18.00 Divarpus vīri
9.00, 15.40 Komisārs Reksis
10.00 Īpašo uzdevumu vienība Hawaii
11.00, 1.05 Nozieguma skelets
12.00, 5.40 Rozenheimas detektīvi
14.00 Lācēna Pedingtona piedzīvojumi
14.30, 2.40 Viņas melo labāk
16.45, 20.20, 3.25 Uguns-Grēks
19.00, 3.55 TV3 Ziņas
19.35, 4.25 Bez Tabu
21.00 Tēta nedienas
23.10 Greislenda
0.10 Ģēnijs uzvalkā
1.55, 5.00 Krīze

TV3+

6.15, 17.50 Māja-2
8.00 Madagaskaras pingvīni
8.55 Bada spēles
9.55 Comedy Batls
11.15, 15.35 Comedy Women
12.20, 16.40 Tētuka meitiņas
13.30, 20.00 SašaTaņa
14.35 Comedy Batls
18.55, 3.20 Brīvdienas Meksikā
21.00 Tētis sprukās
23.55 Mf. Kliedziens
1.55 Mf. Vampīri

TV5

8.10, 17.30 Skaistule Ļaļa
9.05, 12.45 TV skatlogs
9.20 Kadeti
11.10 Paspēt 24 stundu laikā
12.15, 13.00, 23.15 6 kadri
13.30, 18.30 Nemelo man!
14.30, 22.10 Inkvizitors
15.35, 19.40 Bezdibenis
21.45 Ārpus likuma
0.10 Mūzika

NTV

6.00 Rīts

7.00, 9.00, 12.00, 15.00, 18.00, 5.00 Šodien
7.10 Rīts ar Jūliju Visocku
8.00 Muhtara atgriešanās
9.20 Bākas gaisma un ēna
11.00 Zvērināto tiesa
12.20 Ārkārtas gadījums
13.00 Brāļi
15.20 Sasisto lukturu ielas
17.00 Runājam un rādām
19.00 Mf. Cits majors Sokolovs
21.00 Dienas kopsavilkums
21.35 Mf. Lāča ķēriens
23.30 Kurlais
1.30 Viss iekļauts
3.25 Dzīvokļu jautājums
4.25 Galvenais ceļš
5.05 Advokāts

RTR Baltija

8.55 Par pašu galveno
10.00, 13.00, 16.00, 16.50, 19.00 Vēstis **10.35, 13.30, 16.30, 18.35** Vēstis-M
10.55 Habarova princips
14.00 Samāra
17.15 Tiešais ēters
20.00 Mf. Zelta būris
22.50 Speciālkorespondents
0.35 Mākslas filma
2.30 Steidzami uz numuru!
3.15 Smieklu istaba
4.00 Krievijas rīts

PBK

6.00, 0.50 Euronews
6.35, 9.00, 11.00, 14.30, 17.10, 1.20 Ziņas
6.40, 12.40 Bērnu klubs
7.00, 9.25 Labrīt!
9.55 Dzīvo vesels!
11.30 Vienatnē ar visiem
13.00 Tablete
13.30 Laiks rādīs
14.50 Vīriešu/ sieviešu
15.55, 4.30 Moderns spriedums **7.50, 18.05** Precamies!
18.00, 20.45, 23.00 Latvijas laiks
19.00 Lai runā!
20.00 Laiks
21.25 Ārpus kadra
21.50, 23.05 Mf. Ģimenes albums **0.05** Vakara Urgants
1.35 Mf. Aizlieciet kādu vārdiņu par nabaga gusāru
5.20 Smieklīgi video

RenTV Baltic

6.15 Karavīri
7.05 Bērnu klubs
7.29, 0.39 Laika ziņas
7.30, 19.45 Saviesīgas vakariņas
8.35, 16.25 Jums pat sapņos nav rādījies
9.40 TOP shop
9.55 Čapmanes noslēpumi
11.00, 18.35 Ģimenes drāmas
12.00, 17.30 Pareizs līdzeklis
13.05 Maldu teritorija
15.20, 23.50 Dokumentāls projekts
20.50 Liktenīgie skaitļi
22.55 Pazīsti mūsējos
0.40 Skatīties visiem!
5.30 Seno skaistuļu noslēpumi

ONT

5.00, **7.30**, **8.00**, **10.00**, **12.00**, **15.00**, **17.00**, **19.30**, **0.30** Ziņas
5.05 Rīts
8.05 Dzīvo vesels!
9.25 Kontrolpirkums
10.05, **12.05**, **15.15**, **17.15**, **20.00** Sporta ziņas
10.10 Moderns spriedums
11.35 Piezīmes
12.10 Vīriešu/ sieviešu
13.10 V. Lanovojs. Man ir gods!
14.10 Laiks rādīs
15.20 Tablete
15.55 Precamies!
17.20 Tētuka meitiņas
17.50 Lai runā!
19.00 Laiks
20.05 Ģimenes albums. Seriāls.
22.00 Valsts robežas.

Baltkrievija 1

5.00, 6.20, 7.15 Labrīt, Baltkrievija!
6.00, 7.00, 8.00, 11.00, 14.00, 18.00, 23.00 Ziņas
6.05, 7.05 Ekonomikas ziņas
6.10, 7.10, 18.40, 22.20 Zona X
8.10, 21.00 Pēdas
9.00, 12.00, 15.00 90 sekundes
9.50 Domā kā sieviete
11.10, 15.35 Ģimenes melodrāmas
12.20 Diena lielpilsētā
13.25 Bērnu ārsts
14.15, 17.40 Reģiona jaunumi
14.25 Lamatas
16.35 Baltkrievijas laiks
18.20, 22.40 Interešu sfēra
19.00, 23.30 Taļanka
20.00 Panorāma
20.45 Aktuāla intervija
23.20 Sporta diena

Baltkrievija 2

6.00 TV rīts
8.00, 20.05 TV barometrs
8.20 Līgavu karš
8.55, 16.20 Aizliegtā skola
10.00, 19.00 Ekstrasense Fatima Hadujeva
11.10, 20.10 Ekstrasensi - detektīvi
12.15, 16.50 Mf. Ar Dievu, mīļā!
13.25, 18.00 Tautu draudzība
14.30 PIN kods
15.15 Aizliegtā skola
21.05 Sportloto 5 no 36, KENO
21.10, **0.15** Rudie
21.45 Futbols

CETURTDIENA, 25. februāris

LTV1

6.00 LR valsts himna
6.02 Kamerūna
6.30 Rīta Panorāma
8.35, 17.00 Mīlas viesulis
9.35, 16.05 Mīlas jūra
10.35, 13.05, 14.55 Top-Shop
10.50, 18.53, 5.00 Ceturtā studija **11.20** Daudz laimes!
12.10 Latvijas šlāgeraptauja
13.20 Aculiecinieks
13.35 Zebra
13.55 Raķetēni
14.25 Kas te? Es te!
15.10 Jaunie ārsti
18.00, 23.35 Ziņas
19.30 Uzvelc tautastērpu!
20.00 700 pasaules brīnumi
20.30 Panorāma
21.15 Kilograms kultūras
23.50 100 g kultūras
0.50 Endrū Dženingss. FIFA, Zeps Blaters un es
1.55 Tieša runa
5.30 Saknes debesīs

LTV7

6.00 LR valsts himna
6.03, 5.30 1000 jūdzes līdz Eņģeļu pilsētai
6.30 Pie stūres
7.00 Ceturtā studija
7.30, 5.00 Ielas garumā
8.00 Vides fakti
8.30 Tieša runa
9.40 Momentuzņēmums
10.00 Jaunie ārsti
10.55, 16.05 Muhtars atgriežas
11.50 Kalnu patruļa
12.40 Balss pavēlnieks
14.15, 0.30 LTV - 60
15.35, 1.30 Projekts Nākotne
17.00 Dzīve šodien
18.00 Šodien
18.35 Bez aizvainojuma
19.05 Pazemes pāreja
20.05 Cilvēks uz Marsa
21.05 100 g kultūras
22.50 Vēju savaldītāji
23.25 Sporta studija
0.10 Zebra

LNT

6.00, 14.20 Ēd un tievē
6.30, 2.50 900 sekundes
8.40, 0.55 Dzīvīte
9.05, 20.35 Degpunktā
9.35, 2.05 Dzīves krustcelēs
10.40, 13.45 Televeikala skatlogs
10.55 Mežonīgā sirds
11.50 Mf. Apsveicam ar laimestu!
14.00, 17.50, 20.00 LNT ziņas
14.50 Vampīra dienasgrāmatas
15.45 Nemelo man!
16.50, 18.00 Māksla piedot
18.55, 1.15 Spēles karaliene
21.10 Maini vai zaudē
22.00 Glābiet mūsu ģimeni
0.10 Čikāgas sardzē
4.35, 5.00 Karamba!
5.20 Bernards
5.35 Kristīgā programma

TV3

6.40 Ķepu patruļa
7.05, 13.00 Bruņurupuči nindzjas
7.35, 13.30 Beibleidi
7.55, 18.00 Divarpus vīri
9.05, 15.25 Komisārs Reksis
10.00 Nevaldāmā tiesnese
11.00 Nozieguma skelets
12.00, 5.40 Rozenheimas detektīvi
14.00 Lācēna Pedingtona piedzīvojumi
14.30, 2.20 Viņas melo labāk
16.45, 20.20, 3.15 UgunsGrēks
19.00, 3.45 TV3 Ziņas
19.35, 4.15 Bez Tabu
21.00 Vajātājs
22.00 Mf. Dubultspēle
0.00 Kinomānija
0.30 Overtime TV
1.30 Krīze
5.00 Motīvs?

TV3+

6.15, 17.50, 2.50 Māja-2
8.00 Madagaskaras pingvīni
9.00 Bada spēles
10.00, 14.30 Comedy Batls
11.15, 15.35 Comedy Women
12.20, 16.40 Tētuka meitiņas
13.30, 20.00 SašaTaņa
18.55, 1.25 Brīvdienas Meksikā
21.00 Sporta skolotājs
22.10 Mf. Ļoti bīstama lieta
23.50 Mf. Virtualitāte

TV5

8.10, 17.30 Skaistule Ļaļa
9.05, 12.45 TV skatlogs
9.20 Kadeti
11.10 Paspēt 24 stundu laikā
12.15, 13.00, 23.15 6 kadri
13.30, 18.30 Nemelo man!
14.30, 22.10 Inkvizitors
15.35, 19.40 Bezdibenis
21.45 Ārpus likuma
0.10 Mūzika

NTV

6.00 Rīts
7.00, 9.00, 12.00, 15.00, 18.00, 5.00 Šodien
7.10 Rīts ar Jūliju Visocku
8.00 Muhtara atgriešanās
9.20 Bākas gaisma un ēna
11.00 Zvērināto tiesa
12.20 Ārkārtas gadījums
13.00 Brāļi
15.20 Sasisto lukturu ielas
17.00 Runājam un rādām
19.00 Cits majors Sokolovs
21.00 Dienas kopsavilkums
21.35 Mf. Lāča ķēriens
23.30 Kurlais
1.30 Viss iekļauts
3.25 Kriminālā hronika
4.30 Ēdam mājās!
5.05 Advokāts

RTR Baltija

8.55 Par pašu galveno
10.00, 13.00, 16.00, 16.50, 19.00 Vēstis **10.35, 13.30, 16.30, 18.35** Vēstis-M
10.55 Habarova princips
14.00 Samāra
17.15 Tiešais ēters
20.00 Zelta būris
21.55 Divkauja
23.40 XX salidojums. Gadadiena.
1.30 Steidzami uz numuru!
2.50 Tiešais ēters
4.00 Krievijas rīts

PBK

6.00, 1.10 Euronews
6.35, 9.00, 11.00, 14.30, 17.10, 1.40 Ziņas
6.40, 12.35 Bērnu klubs
7.00, 9.25 Labrīt!
9.50 Dzīvo vesels!
11.30 Vienatnē ar visiem
13.00 Tablete
13.35 Laiks rādīs
14.50 Vīriešu/ sieviešu
15.55, 3.45 Moderns spriedums **17.50, 18.05** Precamies!
18.00, 20.45, 23.00 Latvijas laiks
18.55 Lai runā! **20.00** Laiks
21.20, 23.05 Ģimenes albums
23.45 Vakara Urgants
0.20 Sazvērestības teorija
1.55 Mf. Mīlestības verdzene
3.25, 5.25 Smieklīgi video

RenTV Baltic

6.15 Karavīri
7.10 Bērnu klubs
7.29, 0.54 Laika ziņas
7.30, 19.45 Saviesīgas vakariņas
8.35, 16.30 Jums pat sapņos nav rādījies **9.40** TOP shop
9.55 Čapmanes noslēpumi
11.00, 18.35 Ģimenes drāma
12.05, 17.30 Pareizs līdzeklis
13.10 Maldu teorija
15.25, 0.00 Dokumentāls projekts
20.50 Kara noslēpumi
23.30 V un S
0.55 Skatīties visiem!
5.30 Seno skaistuļu noslēpumi

ONT

5.00, **7.30**, **8.00**, **10.00**, **12.00**, **15.00**, **17.00**, **19.30**, **0.50** Ziņas **5.05** Rīts
8.05 Dzīvo vesels!
9.25 Kontrolpirkums
10.05, **12.05**, **15.15**, **17.15**, **20.00** Sporta ziņas
10.10 Moderns spriedums
11.35 Piezīmes
12.10 Vīriešu/ sieviešu
13.10 Vienatnē ar visiem
14.10 Laiks rādīs
15.20 Tablete
15.55 Precamies!
17.20 Tētuka meitiņas
17.50 Lai runā! **19.00** Laiks
20.05 Jātiek skaidrībā
20.30 Ģimenes albums
22.25 Valsts robeža

Baltkrievija 1

5.00, 6.20, 7.15 Labrīt, Baltkrievija!
6.00, 7.00, 8.00, 11.00, 14.00, 18.00, 23.00 Ziņas
6.05, 7.05 Ekonomikas ziņas
6.10, 7.10, 18.40, 22.20 Zona X
8.10, 21.00 Pēdas
9.00, 12.00, 15.00 90 sekundes
9.50 Domā kā sieviete
11.10, 15.30 Ģimenes melodrāmas
12.20 Diena lielpilsētā
13.25 Bērnu ārsts
14.15, 17.40 Reģionālās ziņas
14.25 Lamatas
16.35 Baltkrievijas laiks
18.20, 22.40 Interešu sfēra
19.00, 23.30 Taļanka
20.00 Panorāma
20.45 Speciālreportāža
23.20 Sporta diena

Baltkrievija 2

6.00 TV rīts
8.00, 20.05 TV barometrs
8.10, 16.20 Līgavu karš
8.50 Aizliegtā skola
9.55, 19.00 Ekstrasense Fatima Hadujeva
11.05, 20.10 Ekstrasensi - detektīvi
12.10, 16.55 Ar Dievu, mīļā!
13.20, 18.00 Tautu draudzība
14.30, 21.45 PIN kods
15.15 Aizliegtā skola
21.05 Sportloto 6 no 49, KENO
21.15, **22.40** Rudie
23.10 Bafija pret vampīriem

PIEKTDIENA, 26. februāris

LTV1

6.00 LR valsts himna
6.02 Kamerūna
6.30 Rīta Panorāma
8.35, 17.05 Alpu dakteris
9.35, 16.05 Mīlas jūra
10.35, 13.05, 14.50 Top-Shop
10.50 Ceturtā studija
11.20, 2.25 Kalle nāk
13.20 Saknes debesīs
13.50 Raķetēni
14.20 Brīnumskapja skola
15.05 Jaunie ārsti
18.00, 0.00 Ziņas
18.55 100 g kultūras
19.05 Gudrs, vēl gudrāks
20.30 Panorāma
21.15 Ņemcovs
22.15 Mf. Kā putns bez spārniem
0.15 Skutelis ir studijā
0.30 Latvijas šlāgeraptauja
1.25 Grupas Galaktika koncerts
4.00 Midsomeras slepkavības
5.40 Aculiecinieks

LTV7

6.00 LR valsts himna
6.03, 5.30 1000 jūdzes līdz Eņģeļu pilsētai
6.30 Labākais no Euromaxx
7.00 Ceturtā studija
7.30, 2.20 LTV - 60
8.10 100 g kultūras
9.10, 19.35 Aculiecinieks
9.25, 5.00 Pie stūres
9.55 Jaunie ārsti
10.50, 16.05 Muhtars atgriežas **11.45** 1:1
12.40 100 g kultūras
13.30, 15.00 PK skeletonā
14.35 Momentuzņēmums
17.00 Dzīve šodien
18.00 Šodien
18.35 Personīgā lieta
19.05 1000 jūdzes Kambodžā
20.00 Patentu kari
21.00 Tās tik ir operas!
22.00 Mf. Artūrs Ņūmens
23.45 Cilvēks uz Marsa
0.40 Eiropa koncertos
1.35 15 stāsti par jauno

LNT

6.00, 14.20 Ēd un tievē
6.30, 3.15 900 sekundes
8.40, 1.00 Dzīvīte
9.05, 20.35 Degpunktā
9.35, 2.10 Dzīves krustcelēs
10.40, 13.45 Televeikala skatlogs
10.55 Mežonīgā sirds
11.45 Bernards
12.00 Mf. Pateicības dienas nams
14.00, 17.50, 20.00 LNT ziņas
14.50 Vampīra dienasgrāmatas
15.45 Nemelo man!
16.50, 18.00 Māksla piedot
18.55, 1.20 Spēles karaliene
21.10 Dzintara dziesmas
22.10 Sirdsmīļā Monika
22.55 Greizais spogulis
2.55 Dabas stihiju varā
5.00 Boba burgeri
5.20 Luī **5.40** Karamba!

TV3

6.40 Ķepu patruļa
7.05 Bruņurupuči nindzjas
7.35, 13.30 Beibleidi
7.55, 18.00 Divarpus vīri
9.00, 15.25 Komisārs Reksis
10.00 Vajātājs
11.00, 5.40 Nozieguma skelets
12.00 Rozenheimas detektīvi
13.00 Madagaskaras pingvīni
14.00 Lācēna Pedingtona piedzīvojumi
14.20, 2.55 Viņas melo labāk
16.25 Čaļi ar bērniem
17.25 Bitīt' matos
19.00, 3.45 TV3 Ziņas
19.35, 4.15 Bez Tabu
20.20 Dzīves smalkumi
21.00 Mf. Taksis
22.55 Mf. Miera nesējs
1.20 Greislenda
2.10, 5.00 Motīvs?

TV3+

5.45, 17.50, 1.35 Māja-2
8.00 Madagaskaras pingvīni
8.55 Bada spēles
9.55, 14.30 Comedy Batls
11.10, 15.35 Comedy Women
12.15, 16.40 Tētuka meitiņas
13.30 SašaTaņa
20.00 Mf. Ledus laikmets
21.40 Mf. 27 kāzas
23.50 Mf. Dzimis romantiķis

TV5

8.10, 17.30 Skaistule Ļaļa
9.05, 12.45 TV skatlogs
9.20 Kadeti
11.10 Paspēt 24 stundu laikā
12.15, 13.00, 23.25 6 kadri
13.30, 18.30 Nemelo man!
14.30 Inkvizitors
15.35 Bezdibenis
19.40 Greizais spogulis
21.40 Mf. Akmens
0.20 Mūzika

NTV

6.00 Rīts **7.00, 9.00, 12.00, 15.00, 18.00** Šodien
7.10 Rīts ar Jūliju Visocku
8.00 Muhtara atgriešanās
9.20 Bākas gaisma un ēna
11.00, 0.05 Zvērināto tiesa
12.20 Ārkārtas gadījums
13.00 Brāļi
15.20 Sasisto lukturu ielas
17.00 Runājam un rādām
19.00 Cits majors Sokolovs
22.55 Vairākums
1.50 Viss iekļauts
3.40 Volkova stunda

RTR Baltija

8.55 Par pašu galveno
10.00, 13.00, 16.00, 16.50, 19.00 Vēstis **10.35, 13.30, 16.30, 18.35** Vēstis-M
10.55 Habarova princips
14.00 Samāra
17.15, 2.40 Tiešais ēters
20.00 Mf. Zelta būris
22.55 Mf. Mantojums
0.40 Mf. Slikts labais cilvēks
3.45 Smieklu istaba
4.10 Izmeklēšanu veic lietpratēji

PBK

6.00, 1.30 Euronews
6.35, 9.00, 11.00, 14.30, 17.10 Ziņas
6.40, 12.35 Bērnu klubs
7.00, 9.25 Labrīt
9.55 Dzīvo vesels!
11.30 Vienatnē ar visiem
12.55 Tablete **13.30** Laiks rādīs
14.55 Vīriešu/ sieviešu
15.55, 4.50 Moderns spriedums
17.50, 18.05 Cilvēks un likums
18.00, 20.45 Latvijas laiks
19.00 Brīnumu lauks
20.00 Laiks
21.20 Balss. Bērni.
23.45 Vakara Urgants
0.40 Humora raidījums
2.00 1 in city
3.20, 5.40 Smieklīgi videoklipi
3.35 Mf. Lēdija Makbeta no Mcenskas apriņķa

RenTV Baltic

6.20 Karavīri **7.10** Bērnu klubs
7.34, 0.54 Laika ziņas
7.35, 19.45 Saviesīgas vakariņas **8.40, 16.25** Jums pat sapņos nav rādījies
9.40 TOP shop
9.55 Liktenīgi cipari
12.00, 17.30 Pareizs līdzeklis
13.05 Maldu teritorija
15.20 Kosmisko stāstu diena
18.35 Ģimenes drāmas
20.50 Čapmanes noslēpumi
21.55 Dīvaina lieta
23.00, 0.55 Skatīties visiem!
0.00 Dokumentāls projekts

ONT

6.00 Sestdienas rīts
7.00, **8.00**, **15.00**, **19.30** Ziņas
8.05 Multfilmas
8.25 Veselība **9.25** Garša
10.00 Ideāls remonts
11.00 Gudrinieces un gudrinieki **11.45** Mf. Ģenerāļa Šubņikova korpuss
13.25 Mf. Pelnrušķīte
15.15, **20.00** Sporta ziņas
15.20 Sazvērestības teorija
16.20 Veiksme pielikumā!
16.45 Kurš vēlas kļūt par miljonāru? **17.45** Koncerts
20.05 Šovakar
21.35 Humora šovs
22.30 Mf. Pagrieziena punkts

Baltkrievija 1

5.00, 6.20, 7.15 Labrīt, Baltkrievija!
6.00, 7.00, 8.00, 11.00, 14.00, 18.00, 23.10 Ziņas
6.05, 7.05 Ekonomikas ziņas
6.10, 7.10, 18.20 Zona X
8.10 Sieviešu diena. Seriāls
9.00, 12.00, 15.00 90 sekundes
9.55 Domā kā sieviete
11.10, 15.30 Ģimenes melodrāmas
12.20 Diena lielpilsētā
13.25 Bērnu ārsts
14.15, 17.40 Reģiona jaunumi
14.25 Lamatas
16.35 Nezināmā Baltkrievija
17.10 Izmeklēšanas noslēpumi **19.00, 23.40** Taļanka
20.00 Panorāma
20.45 Gigantu likteņi
21.15 Mf. Tici, viss būs labi...
23.30 Sporta diena

Baltkrievija 2

6.00 TV rīts
8.00, 20.05 TV barometrs
8.10, 16.15 Līgavu karš
8.45, 15.15 Aizliegtā skola
9.55 Ekstrasense Fatima Hadujeva
11.05 Ekstrasensi - detektīvi
12.10 Ar Dievu, mīļā!
13.20 Tautu draudzība
14.30, 22.25 PIN kods
16.50 Mītu grāvēji
17.55 Mf. Ridiks
20.10 Ekstrasensu cīņa
21.00 Sportloto 5 no 36, KENO
23.20 Reportieris
0.05 Rudie

LAIKA ZIŅAS		
24.02.	25.02.	26.02.
0 ... + 2	- 1... + 2	- 4 ... + 1
DR 4 m/s	R 5 m/s	DR 4 m/s

Jauns rekords Latvijas graudkopībā

2015. gadā pirmo reizi Latvijas vēsturē graudu kopraža sasniegusi 3 miljonus tonnu – par 35,7 procentiem vairāk nekā 2014. gadā

2015. gadā graudu kopējā raža sasniedza 3,0 milj. tonnu, kas ir par 794,3 tūkst. tonnu jeb 35,7 % vairāk nekā 2014. gadā. Tādējādi pārsniegts iepriekšējā gada rekords un sasniegta Latvijas vēsturē lielākā graudu kopraža, liecina Centrālās statistikas pārvaldes (CSP) provizoriskie dati.

Graudu kopražas nozīmīgo pieaugumu ietekmēja ne tikai ar graudaugiem apsēto platību pieaugums (par 17,2 tūkst. hektāru jeb 2,6 % vairāk nekā 2014. gadā), bet arī ievērojams graudaugu vidējās ražības no viena sējumu hektāra pieaugums.

Pēdējos četros gados graudu vidējā ražība ir virs 30 centneriem no hektāra

Uzlabota tehnoloģiskā graudaugu audzēšanas procesa, augstražīgu un kvalitatīvāku šķirnes sēklu izvēles, kā arī ļoti labvēlīgo klimatisko apstākļu rezultātā graudaugu vidējā ražība pieauga no 34,0 centneriem 2014. gadā līdz 44,9 centneriem 2015. gadā, kas ir augstākā ražība Latvijas vēsturē. 2008. gadā pirmo reizi graudaugu ražība pārsniedza 30 centnerus no viena hektāra, tomēr tikai pēdējos četros gados tā ir virs 30 centneriem. Lielajās saimniecībās ar graudaugu sējumiem virs 150 hektāriem vidējā ražība sasniedza 51,8 centnerus, un šajās platībās iegūti 70 % no visas Latvijas graudu kopražas.

Graudu kopražas pieaugumu būtiski ietekmēja ziemas kviešu augstā vidējā ražība no viena hektāra – 55,3 centneri, kas ir par 23,3 centneriem jeb par 72,8 % vairāk nekā 2014. gadā. Lielajās saimniecībās ar ziemas kviešu sējumiem virs 300 hektāriem vidējā graudu ražība sasniedza 62,7 centnerus no viena hektāra. Augstākā ziemas kviešu vidējā ražība bija Zemgalē – 60,5 centneri, un arī Latgalē, kur tradicionāli ir zemāka graudaugu ražība, tā sasniedza 47,6 centnerus no viena sējumu hektāra.

Graudaugu ražības pieaugums bija vērojams visos Latvijas reģionos. Zemgalē, kur graudaugu sējumi veido 30 % no visiem graudaugu sējumiem valstī, graudaugu vidējā ražība sasniedza 52,9 centnerus no viena hektāra un iegūti 35,3 % no visas Latvijas graudu kopražas. Kurzemē graudaugu vidējā ražība sasniedza 44,7 centnerus, Vidzemē – 39,5 centnerus, Latgalē – 37,0 centnerus.

Audzis arī graudu iepirkums un eksports

Ievērojami pieaudzis arī Latvijā audzēto graudu iepirkums – 2015. gadā bija iepirkti 2564,8 tūkst. tonnu (par 617,5 tūkst. tonnu jeb 31,7 % vairāk nekā 2014. gadā), kas arī ir lielākais iepirktais apjoms Latvijas vēsturē. Savukārt graudu vidējā iepirkuma cena 2015. gadā bija zemākā pēdējo piecu gadu laikā (143,43 eiro par tonnu).

80,5 % iepirkto graudu apjoma veidoja kvieši (2014. gadā – 77,6 %). To iepirkums pieaudzis par 552,3 tūkst. tonnu jeb 36,6 %, tai skaitā pārtikas kviešu – par 314,9 tūkst. tonnu jeb 32,1 %. Arī rudzi iepirkti vairāk – par 59,0 tūkst. tonnu jeb 58,7 %, tai skaitā pārtikas rudzi – par 37,8 tūkst. tonnu jeb 45,7 % vairāk.

Salīdzinājumā ar 2014. gadu ievērojami pieaudzis arī graudu eksports. 2015. gadā eksportēti 1 792 tūkst. tonnu kviešu, kā arī kviešu un rudzu maisījuma, kas ir par 416 tūkst. tonnu jeb 30,2 % vairāk. Rudzu eksports palielinājies par 45 tūkst. tonnu jeb 68,8 % salīdzinājumā ar iepriekšējo gadu. Līdzīgi kā 2014. gadā, arī 2015. gada eksporta apjoms ietver graudus no iepriekšējā gada ražas.

Dati par graudu vidējām iepirkumu cenām ir pieejami CSP datubāzē sadaļā "Augkopība", bet galīgos rezultātus par lauksaimniecības kultūru sējumu platībām un kopražu publicēs 30.04.2016. Plašāka informācija par augkopības statistiku un metodoloģiju pieejama CSP vietnē "Galvenie rādītāji – Lauksaimniecība".

www.csb.gov.lv

22 gadus kopā ar Jums!

LAFIKO.LV

AIZDEVUMI
"Dzēšam nulles!"
1000 EUR uz gadu - mēnesī maksā 100. Aizņemoties 300 EUR- maksā 30! (GPL 56%). Vēl dažādi varianti - izvēlies savu.
Krāslavā, Brīvības ielā 24.
Tālr. **65622735, 28229290.**

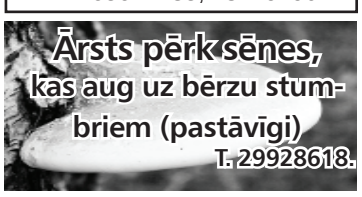

SIA „LATVIJAS GAĻA"
iepērk liellopus, jaunlopus, aitas, zirgus. Svari. Samaksa tūlītēja.
Tālr. **28761515**.

SIA "AIBI"
iepērk liellopus, jaunlopus, aitas, zirgus. Labas cenas. Samaksa tūlītēja. Svari.
T. **26142514**, **20238990**.

Z/S "Madera"
Iepērk jaunlopus, liellopus, aitas, zirgus, cūkas.
Samaksa uz vietas. Svari.
Tālr. **26563019**

DAŽĀDI

AICINA pastāvīgā DARBĀ automehāniķus bez kaitīgiem ieradumiem, atbildīgus, ar darba pieredzi un vēlmi strādāt. Tālr. **28162428**.

VAJADZĪGI lentzāģa operatori kokapstrādes cehā. Tālr. **26408480.**

Jauna ģimene VĒLAS ĪRĒT dzīvokli. Tālr. **20054058**.

PĀRDOD vai MAINA dzīvokli (2 necaurstaigājamas istabas, 2. st., privatizēts, 103. sērija, 44.95 m²) Brīvības ielā 17 - 3. MAINA pret 2 vai 3 istabu dzīvokli slimnīcas apkaimē. 5. st. nepiedāvāt. Izskatīsim visus variantus. Tālr. **22465767.**

MAINA dzīvokli (103. sērija, privatizēts, 45.50 m², 2 necaurstaigājamas istabas, 5. st.) Rīgas ielā 114 - 41 pret 3 - istabu dzīvokli slimnīcas apkaimē, 5. st nepiedāvāt. Izskatīsim visus variantus. Tālr. **22465767.**

PĒRK

visaugstākā cena par meža īpašumiem vai cirsmām, l/s zemi. Tūlītēja samaksa. T. **29105447, 20318082, 27413393**;

mežus īpašumā, briestaudzes, jaunaudzes, izcirtumus. Meži līdz 10 000 €/ha, izcirtumi - aptuveni 500 €/ha. Tālr. **29245044**.

Meklēju cilvēkus, kuri atcerētos vai varētu pastāstīt par senlaiku dejām, piemēram, "Koketka", "Padespan", "Vengerka" un citām.
Tālr. **26512645**

Firmai vajadzīgi divi PĀRDEVĒJI uz atvaļinājumu laiku.
T. **26823849**

SIA "FORVEST"
Pērkam augošu mežu, mežu ar zemi, ieķīlātu mežu un bez dokumentiem. Meža izstrādāšanas pakalpojumi.
Meža izvedēja, forvardera pakalpojumi.
Pārdodam malku (3 m).
Tālr. **26677812, 20377801.**

SIA "LAUKU MIESNIEKS"
Iepērk mājlopus. Augstas cenas. Samaksa tūlītēja.
Svari. T. **20207132**.

OOO "Rēzeknes gaļas kombināts"
iepērk liellopus un jaunlopus. Samaksa 2-3 darba dienu laikā.
T. **64622475, 25435533.**

IEPĒRK

SIA "SENLEJAS" – liellopus, teļus, jērus. Samaksa tūlītēja. T. **65322454, 26190124, 26319888**;

cūkas, aitas, zirgus, liellopus, piena teļus. Tālr. **26200951**.

SIA "RENEM"
iepērk jaunlopus, liellopus, aitas, zirgus.
ELEKTRONISKIE SVARI.
Paagstinātas cenas.
Skaidra naudā vai ar pārskaitījumu.
T. **65329997, 29485520, 29996309, 26393921.**

Reklāma un sludinājumi

Sabiedrības integrācijas fonds
eea grants
ĀTVĒRTĪBA ĢIMENES ATBALSTA CENTRS

26. februārī plkst. 15.00
Krāslavas Kultūras namā notiks

Mazākumtautību un latviešu kultūras sadraudzības festivāls.

Biedrība "Ģimenes atbalsta centrs "Atvērtība"" laipni aicina ikvienu piedalīties!

Pasākumā skanēs dziesmas latviešu, krievu, Baltkrievu un citās valodās, redzēsiet skaistas dažādu tautību dejas, darbosies radošo darbnīcu darbu izstāde un tirdziņš un citas aktivitātes.

Pasākums tiek organizēts projekta "Vienā laivā esot, kopā jāairē!" ietvaros.

Kontaktinformācija: **656 22900, 65681102, 22388217, 26320141**

Ieeja bezmaksas.

SIA "Latvijas Lauku konsultāciju un izglītības centrs"

SIA „Latvijas Lauku konsultāciju un izglītības centrs", reģ. Nr. 40003347699

Krāslavas konsultāciju birojs aicina pievienoties savai komandai:

bilancspējīgu grāmatvedības konsultantu/- i

Darba pienākumi būs:
Sniegt pakalpojumus grāmatvedības kārtošanā fiziskām un juridiskām personām (gan vienkāršā, gan divkāršā ieraksta sistēmā) ar lauksaimniecību saistītu nozaru uzņēmumiem.

Nepieciešamās darba prasmes un zināšanas:
* Profesionālā vidējā vai augstākā izglītība grāmatvedības specialitātē;
* Praktiska pieredze grāmatvedības datu kārtošanā, aktuālo normatīvajos aktos paredzēto nodokļu un citu atskaišu gatavošanā tiks uzskatīta par priekšrocību;
* Prasme strādāt ar MS Office programmām un internetu;
* Komunikabilitāte un spēja strādāt komandā;
* Spēja patstāvīgi organizēt savu darba laiku;
* Labas latviešu valodas prasmes, vēlamas arī krievu valodas zināšanas;
* Augsta atbildības sajūta.

Piedāvājam:
* Konkurētspējīgu un motivējošu atalgojumu atbilstoši paveiktajam darbam;
* Sociālās garantijas, veselības apdrošināšanu;
* Iespēju realizēt un paplašināt savas profesionālās prasmes un iemaņas;
* Iespēju strādāt ar draudzīgiem, atvērtiem un izpalīdzīgiem kolēģiem.

CV un pieteikumu lūdzam iesniegt elektroniski vai, sūtot pa pastu uz zemāk norādītajām adresēm, līdz 2016. gada 15.februārim.

Adrese: SIA „Latvijas Lauku konsultāciju un izglītības centrs" Krāslavas konsultāciju birojs, Skolas ielā 9, Krāslavā, LV-5601
e–pasts: ivars.geiba@llkc.lv
Tālrunis uzziņām: 26538824
Sazināsimies tikai ar pretendentiem, kuri tiks virzīti uz 2. kārtu.

PĀRDOD

"AUDI A6"- 2.5 TDi, 110 KV, 1999. Labā stāvoklī. 1650 €. Tālr. **20076806, 27615648;**

jaunas un lietotas mēbeles (lēti). Terases dēļus. Tālr. **29517757;**

zirgu Piedrujas pagastā. 600 €. Tālr. **28358911**;

grūsnas aitu mātes. T. **28693451;**

kazas pienu; kazlēnus. T. **26148064**;

kartupeļus. Piegāde. T. **27131681;**

auzas, kartupeļus, trušus. Tālr. **28797057;**

miežus, kviešus, auzas, kartupeļus, miltus. Piegāde. Tālr. **29134527.**

Veikals "Asteres"
aicina darbā komunikablu un strādīgu pārdevēju tirdzniecībai ar sēklām. Tālr. **29710131.**

Atgādinām, ka laikrakstu "Ezerzeme" var abonēt jebkurā pasta nodaļā, pie sava pastnieka, internetā (abone.pasts.lv), kā arī redakcijā (Lāčplēša ielā 20, Krāslavā, bez komisijas maksas)!

Izmanto iespēju abonēt "Ezerzemi" arī elektroniskā versijā!

E-pasts: **ezerzeme@ezerzeme.lv.**
T. **65681464**, **65681475**.

Aiz tevis dzīvība un gaisma paliek,
Un piemiņa kā saules zieds.

Izsakām visdziļāko līdzjūtību Maijai sakarā ar brāļa **Vilhelma Lubgāna** nāvi.
Kaimiņi no Baznīcas ielas

Materiālu un TV programmas sagatavošanā izmantoti "Neatkarīgā Rīta Avīze", "Diena", "Subbota", "Rēzeknes Vēstis", "Novadnieks", interneta resursi un citi avoti.

"Ezerzeme"; indekss: 3019; Reģ. apl. Nr. 000700647
www.ezerzeme.lv
e-pasts: ezerzeme@ezerzeme.lv
Adrese: Lāčplēša ielā 20, Krāslavā, LV-5601.
Iznāk otrdienās un piektdienās.

Publicētie materiāli ne vienmēr atbilst redakcijas viedoklim. Par skaitļu, faktu pareizību un sludinājumiem atbild autori.

Izdevējs - SIA "LER 8".
Reģ. Nr. LV 51503017321
Norēķinu konts SEB BANKĀ: LV22UNLA0023000467070
Iespiests SIA "Latgales druka". Rēzekne, Baznīcas 28.
Reklāma, sludinājumi - tālr. 65681464
Fakss - 65681465

Laikraksta redaktore Marina Nipāne **26795517**, marina_nipane@inbox.lv
Redaktores vietniece Inga Pudnika **22021290**, ingapudnika@inbox.lv
Korespondenti Aleksejs Gončarovs **26065838**
Elizabete Viļuma-Gražule **27068443**, patite@inbox.lv
Iveta Leikuma **26439370**, ivetaleikuma@inbox.lv
Tulkotāja Natālija Zdanovska **26853074**, natalin240580@mail.ru
Grāmatvedība **65681476**, ler8@ezerzeme.lv